

學校名單

School List



參加幼稚園教育計劃 Joining the Kindergarten Education Scheme (2022/23 學年 School Year)

比諾中英文幼稚園	BILOK ANGLO-CHINESE KINDERGARTEN	6
佛教沈東福幼稚園	BUDDHIST SUM TUNG FOOK KINDERGARTEN	8
嘉寶中英文幼稚園 (粉嶺)	CARBO ANGLO-CHINESE KINDERGARTEN (FANLING)	10
明愛打鼓嶺幼兒學校	CARITAS NURSERY SCHOOL - TA KWU LING	12
明愛香港崇德社幼兒學校	CARITAS ZONTA CLUB OF HONG KONG NURSERY SCHOOL	14
神召會華人同工聯會景盛幼稚園	CHINESE CHRISTIAN WORKER'S FELLOWSHIP LIMITED, KING SHING KINDERGARTEN	16
神召會華人同工聯會彩蒲幼稚園	CHINESE CHRISTIAN WORKER'S FELLOWSHIP LTD. CHOI PO KINDERGARTEN	18
中華基督教青年會上水幼稚園	CHINESE Y.M.C.A. SHEUNG SHUI KINDERGARTEN	20
牽晴間培元英文幼稚園	DAWNING VIEWS ELEMENTI ENGLISH KINDERGARTEN	22
基督教粉嶺神召會恩光幼稚園	FANLING ASSEMBLY OF GOD CHURCH GRACE LIGHT KINDERGARTEN	24
粉嶺浸信會呂明才幼稚園	FANLING BAPTIST CHURCH LUI MING CHOI KINDERGARTEN	26
鳳溪幼稚園	FUNG KAI KINDERGARTEN	28
耀基創藝幼稚園	GLORIA CREATIVE KINDERGARTEN	30
耀基創藝幼稚園 (上水)	GLORIA CREATIVE KINDERGARTEN (SHEUNG SHUI)	32
香海正覺蓮社佛教慧光嘉福幼稚園	HHCKLA BUDDHIST WAI KWONG KA FUK KINDERGARTEN	34
香海正覺蓮社佛教慧光幼稚園	HHCKLA BUDDHIST WAI KWONG KINDERGARTEN	36
香港宣教會優質幼兒學校	HKEC ELITE KINDERGARTEN	38
香港保護兒童會聖誕老人愛心粉嶺幼兒學校	HKSPC OPERATION SANTA CLAUS FANLING NURSERY SCHOOL	40
香港五常法幼稚園	HONG KONG 5-S KINDERGARTEN	42
香港道教聯合會蓬瀛通善皇后山幼稚園 (舊校名稱：香港道教聯合會飛雁幼稚園)	HONG KONG TAOIST ASSOCIATION FUNG YING TUNG SIN QUEEN'S HILL KINDERGARTEN (Name in the past: HONG KONG TAOIST ASSOCIATION FEI NGAN KINDERGARTEN)	
嘉福浸信會幼兒園	KA FUK BAPTIST CHURCH PRE-SCHOOL	44
金錢村何東幼稚園	KAM TSIN VILLAGE HO TUNG KINDERGARTEN	46
九龍城浸信會嘉福幼稚園	KOWLOON CITY BAPTIST CHURCH KA FUK KINDERGARTEN	48
新界婦孺福利會粉嶺幼兒學校	NTW&JWA LIMITED FANLING NURSERY SCHOOL	50
新界婦孺福利會上水幼兒學校	NTW&JWA LIMITED SHEUNG SHUI NURSERY SCHOOL	52
保良局莊啟程夫人幼稚園	PO LEUNG KUK MRS. VICWOOD K.T. CHONG KINDERGARTEN	54
保良局葉吳彬彬皇后山幼稚園 (舊校名稱：保良局戴蘇小韞幼稚園)	PO LEUNG KUK YIP NG BUN BUN QUEEN'S HILL KINDERGARTEN (Name in the past: PO LEUNG KUK TAI SO SHIU WAN KINDERGARTEN)	56
上水堂幼稚園	SHEUNG SHUI CHURCH KINDERGARTEN	58
上水禮賢會幼稚園	SHEUNG SHUI RHENISH CHURCH KINDERGARTEN	60
上水惠州幼稚園 (分校)	SHEUNG SHUI WAI CHOW KINDERGARTEN (BRANCH)	62
太平幼稚園	TAI PING KINDERGARTEN	64
基督徒信望愛堂華明幼稚園	THE CHRISTIAN THE FAITH HOPE LOVE CHURCH WAH MING KINDERGARTEN	66
基督教香港信義會祥華幼稚園	THE EVANGELICAL LUTHERAN CHURCH OF HONG KONG CHEUNG WAH KINDERGARTEN	68
基督教香港信義會祥華幼稚園	THE EVANGELICAL LUTHERAN CHURCH OF HONG KONG CHEUNG WAH KINDERGARTEN	70
粉嶺神召會幼稚園	THE FANLING ASSEMBLIES OF GOD KINDERGARTEN	72
鄰舍輔導會粉嶺幼兒園	THE NEIGHBOURHOOD ADVICE-ACTION COUNCIL FANLING DAY NURSERY	74
救世軍天平幼兒學校	THE SALVATION ARMY TIN PING NURSERY SCHOOL	76
真理浸信會何袁惠琮幼稚園	TRUTH BAPTIST CHURCH HO YUEN WAI KING KINDERGARTEN	78
東華三院方樹福堂幼稚園	TUNG WAH GROUP OF HOSPITALS FONG SHU FOOK TONG KINDERGARTEN	80
東華三院徐展堂幼稚園	TUNG WAH GROUP OF HOSPITALS TSUI TSIN TONG KINDERGARTEN	82
東華三院洪王家琪幼兒園	TWGHs HUNG WONG KAR GEE NURSERY SCHOOL	84



仁濟醫院永隆幼稚園	YAN CHAI HOSPITAL WING LUNG KINDERGARTEN	86
沒有參加幼稚園教育計劃 Not Joining the Kindergarten Education Scheme (2022/23 學年 School Year)		
安基司幼稚園 (粉嶺)	ANCHORS KINDERGARTEN (FANLING)	88
比諾中英文幼稚園 (上水中心)	BILOK ANGLO-CHINESE KINDERGARTEN (SHEUNG SHUI CENTRE)	
嘉德麗幼稚園 (粉嶺)	CATILINE KINDERGARTEN (FANLING)	90
瑪歌瑞特國際幼稚園 (粉嶺)	MAGART INTERNATIONAL KINDERGARTEN (FANLING)	92
麥克萊國際幼稚園	MYNORS INTERNATIONAL KINDERGARTEN	94





學校資料	
學校類別	非牟利
學生類別	男女
校監姓名	張麗華女士
校長姓名	周衛君女士
創校年份	1985
已使用課室的總容額 (2021年9月資料)	201
註冊課室數目	10
戶外遊戲場地	沒有
室內遊戲場地	有
音樂室	有
其他特別室 / 場地	電腦角、舞蹈室、唱遊室、圖書角、遊戲室、探索角、種植區、戲劇室
校長及教學人員總人數 (2021年9月資料) *	16
學校網址	http://www.bilokkg.edu.hk
質素評核：結果及報告	符合要求 https://www.edb.gov.hk/attachment/tc/edu-system/preprimary-kindergarten/quality-assurance-frame-work/qr/qr-report/Bilok_AC.pdf

校長及教學人員資歷及人數 (2021年9月資料) *	
學歷	
持有學位	6
非持有學位	10
專業資格	
幼兒教育證書或以上	16
合格幼稚園教師	0
其他師資訓練	0
合格助理幼稚園教師	0
其他	0

* 不包括任職0-2歲級別之教師

師生比例 (2021年9月資料)	
上午時段師生比例	1 : 6.9
下午時段師生比例	1 : 5.5
上述比例包括 2-3 歲班級	沒有

學生人數 (2021年9月資料)				
	幼兒班	低班	高班	總數
上午班	12	20	17	49
下午班	6	10	11	27
全日班	29	16	16	61

全年學費 (2022 / 23學年)				
		幼兒班	低班	高班
扣減政府資助後的 全年學費 (期數)	上午班	\$2,112 (11)	\$2,112 (11)	\$2,112 (11)
	下午班	\$2,112 (11)	\$2,112 (11)	\$2,112 (11)
	全日班	\$6,215 (11)	\$6,215 (11)	\$6,215 (11)

有關學費資料詳情，請參看收費證明書。

幼兒服務 (2021年9月資料)			
提供2-3歲幼兒服務	-	提供2歲以下幼兒服務	-
收費水平 (全年)	- (半日)	收錄2-3歲級別兒童人數	0
	- (全日)	參加幼兒中心資助計劃	-
提供暫托服務	-	提供延長服務時間	-

課程資料	
課程類別：本地	
課程規劃	
<p>我們透過小組探索、分組討論和個人分享，鼓勵孩子「做中學」，增孩子的自信及自我表達能力，並輔以電子科技設備、各類互訪參觀體驗，擴闊孩子視野，增廣見聞，豐富孩子生活經驗。讓孩子在身心、智能、社交、情緒、德育等方面有均衡全面的發展，為將來踏入社會奠下可塑性的個人品格，使幼兒在入讀小學前有充分的準備。</p> <p>本校會遵照《幼稚園教育課程指引》(2017)規劃課程，不會要求幼兒班兒童執筆寫字，亦不會要求兒童做機械式的抄寫或操練式的計算練習。</p>	
學習 / 教學模式及活動	
<p>希望孩子能獨立思考，自發地從活動、環境中，透過觀察和親身經歷中學習，並啟發孩子本身之潛能，激發孩子充滿好奇和主動探索的天性，提升他們的學習動機。</p>	
兒童學習經驗評估	
<p>本校以持續觀察的方式為孩子作全面評估。</p>	

學校特色	
學校使命及抱負	
<p>"BILOK" Bravery 勇氣 Innovation 創新 Leadership 領導 Observant 細心 Kindness 善良 從小教導孩子獨立思考，讓他們從活動中學習；啟發孩子本身之潛能，激發他們充滿好奇和主動探索的天性，提升其學習動機。</p>	
對學生支援	
<p>設新生入學適應週，協助新生適應全新的學習環境；於恆常學習活動中，教師關顧學生需要，並作適時介入，給予學生支援和鼓勵。</p>	
對非華語學童的支援	
<p>獲批支援非華語學童的資助；安排翻譯 / 傳譯服務；鼓勵非華語家長義工參與以加強學校與家長之間的溝通；建構豐富學習中文的語言環境；建構共融校園以促進學生的融合；與非政府機構協作以建構融合校園；促進教師參加專業發展計劃，建立幫助非華語學童學習中文的策略。</p>	
對有特殊需要的學童的支援	
<p>正在參與到校學前康復服務。</p>	
與家長聯繫	
<p>家長教師會：沒有</p>	
其他家長活動 / 聯繫	
<p>新生家長會、親子旅行、親子運動日、家長講座、家長面談日、家長觀課</p>	

主要教育用品的收費 (2021 / 22學年)			
夏季校服	\$198 / 套	冬季校服	\$550 / 套
書包	\$150 / 個	茶點	\$590 / 年
課本	\$600-800 / 年	練習簿 / 作業	\$200 / 年
文具	沒有此項目	寢具	沒有此項目

校長及教學人員每月薪酬幅度
(2022年3月資料)

- (i) ≤ \$30,000
- (ii) \$30,001 - \$40,000
- (iii) > \$40,000

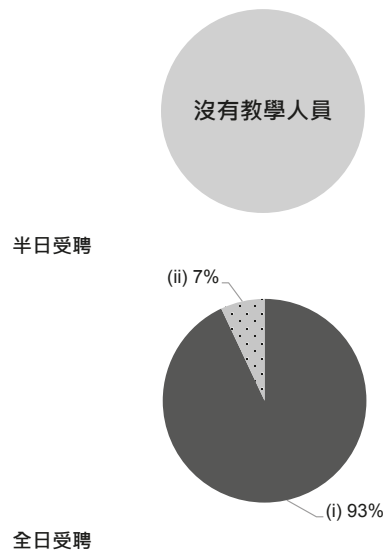

校長及教學人員幼兒教學年資
(2022年3月資料)

- (i) < 4 年
- (ii) 4 - 7 年
- (iii) > 7 年

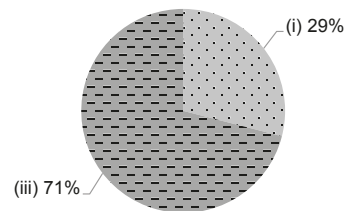

2020/21年度學校開支資料

開支帳目經核數師審核 有

- (i) 校長及教學人員薪酬
- (ii) 非教學人員薪酬
- (iii) 租金、管理費、差餉及地租
- (iv) 教學用品
- (v) 員工培訓及專業發展
- (vi) 其他開支

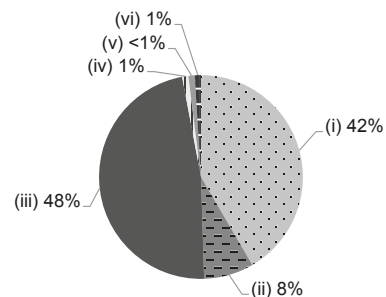



學校資料	
學校類別	非牟利
學生類別	男女
校監姓名	釋果德女法師
校長姓名	陳慧瑜女士
創校年份	1982
已使用課室的總容額 (2021年9月資料)	435
註冊課室數目	8
戶外遊戲場地	沒有
室內遊戲場地	有
音樂室	有
其他特別室 / 場地	禮堂、活動室、遊戲室、圖書區、靜觀室
校長及教學人員總人數 (2021年9月資料) *	23
學校網址	http://www.sumtungfookkg.edu.hk
質素評核：結果及報告	符合要求 https://www.edb.gov.hk/attachment/tc/edu-system/preprimary-kindergarten/quality-assurance-frame-work/qr/qv-report/Buddhist_SumTungFook.pdf

校長及教學人員資歷及人數 (2021年9月資料) *	
學歷	
持有學位	14
非持有學位	9
專業資格	
幼兒教育證書或以上	23
合格幼稚園教師	0
其他師資訓練	0
合格助理幼稚園教師	0
其他	0

* 不包括任職0-2歲級別之教師

師生比例 (2021年9月資料)	
上午時段師生比例	1 : 10.5
下午時段師生比例	1 : 7.8
上述比例包括 2-3 歲班級	沒有

學生人數 (2021年9月資料)				
	幼兒班	低班	高班	總數
上午班	79	49	64	192
下午班	25	43	63	131
全日班	0	19	30	49

全年學費 (2022 / 23學年)				
		幼兒班	低班	高班
扣減政府資助後的 全年學費 (期數)	上午班	免費	免費	免費
	下午班	免費	免費	免費
	全日班	免費	免費	免費

有關學費資料詳情，請參看收費證明書。

幼兒服務 (2021年9月資料)			
提供2-3歲幼兒服務	-	提供2歲以下幼兒服務	-
收費水平 (全年)	- (半日)	收錄2-3歲級別兒童人數	0
	- (全日)	參加幼兒中心資助計劃	-
提供暫托服務	-	提供延長服務時間	-

課程資料	
課程類別：本地	
課程規劃	
<p>遵照教育局「幼稚園教育課程指引」(2017)配合兒童的發展能力、興趣、生活經驗及需要編排適切、適量、適齡的課程。設計多元化活動，以遊戲為策略，激發兒童主動探索與學習。</p> <p>本校會遵照《幼稚園教育課程指引》(2017)規劃課程，不會要求幼兒班兒童執筆寫字，亦不會要求兒童做機械式的抄寫或操練式的計算練習。</p>	
學習 / 教學模式及活動	
<p>採用主題教學及專題研習學習模式，以兒童為本，配合兒童的發展及需要，透過豐富及多元化的遊戲活動、網上學習、參觀及訪問活動等實際體驗來建構學習。</p>	
兒童學習經驗評估	
<p>持續性觀察及記錄兒童的學習情況，主題評估紀錄，以協助幼兒的發展學習。</p>	

學校特色	
學校使命及抱負	
<p>改善學與教的文化，提升教師專業水平。透過家校共同合作，發展幼兒多面潛能。</p>	
對學生支援	
<p>新生適應週、小一模擬活動、參觀小學、課外興趣活動 到校學前康復服務（匡智會）、駐園社工服務—支援家長（家福會）</p>	
對非華語學童的支援	
<p>沒有資料</p>	
對有特殊需要的學童的支援	
<p>正在參與到校學前康復服務。</p>	
與家長聯繫	
<p>家長教師會：沒有</p>	
其他家長活動 / 聯繫	
<p>新生適應週、家長義工隊、家長觀課、家長日、親子旅行、親子圖書閱讀計劃、親子遊戲日、家長工作坊、家長講座。</p>	

主要教育用品的收費 (2021 / 22學年)			
夏季校服	\$414 / 套	冬季校服	\$826-854 / 套
書包	\$95 / 個	茶點	\$880 / 年
課本	\$800 / 年	練習簿 / 作業	\$800 / 年
文具	\$600 / 年	寢具	沒有此項目

校長及教學人員每月薪酬幅度
(2022年3月資料)

- (i) ≤ \$30,000
- (ii) \$30,001 - \$40,000
- (iii) > \$40,000

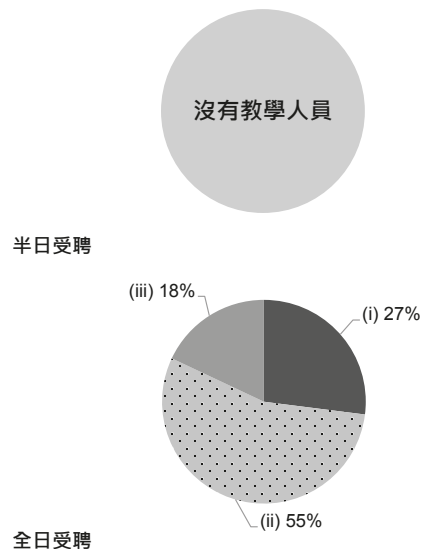

校長及教學人員幼兒教學年資
(2022年3月資料)

- (i) < 4 年
- (ii) 4 - 7 年
- (iii) > 7 年

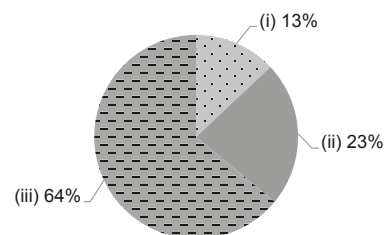

2020/21年度學校開支資料

開支帳目經核數師審核 有

- (i) 校長及教學人員薪酬
- (ii) 非教學人員薪酬
- (iii) 租金、管理費、差餉及地租
- (iv) 教學用品
- (v) 員工培訓及專業發展
- (vi) 其他開支

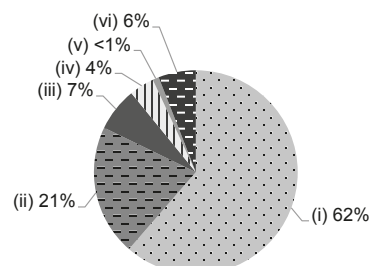



學校資料	
學校類別	非牟利
學生類別	男女
校監姓名	麥燕華小姐
校長姓名	高惠芬女士
創校年份	1994
已使用課室的總容額 (2021年9月資料)	349
註冊課室數目	9
戶外遊戲場地	沒有
室內遊戲場地	有
音樂室	有
其他特別室 / 場地	圖書小樂園、家長資源角、家庭角、音樂角、體能活動場地
校長及教學人員總人數 (2021年9月資料) *	23
學校網址	http://www.carbo.edu.hk
質素評核：結果及報告	符合要求 https://www.edb.gov.hk/attachment/tc/edu-system/preprimary-kindergarten/quality-assurance-frame-work/qr/qv-report/Carbo_AC_FL.pdf

校長及教學人員資歷及人數 (2021年9月資料) *	
學歷	
持有學位	15
非持有學位	8
專業資格	
幼兒教育證書或以上	23
合格幼稚園教師	0
其他師資訓練	0
合格助理幼稚園教師	0
其他	0

* 不包括任職0-2歲級別之教師

師生比例 (2021年9月資料)	
上午時段師生比例	1 : 10.7
下午時段師生比例	1 : 7.5
上述比例包括 2-3 歲班級	沒有

學生人數 (2021年9月資料)				
	幼兒班	低班	高班	總數
上午班	37	45	49	131
下午班	18	17	22	57
全日班	40	40	36	116

全年學費 (2022 / 23學年)				
		幼兒班	低班	高班
扣減政府資助後的全年學費 (期數)	上午班	免費	免費	免費
	下午班	免費	免費	免費
	全日班	\$2,604 (12)	\$2,604 (12)	\$2,604 (12)

有關學費資料詳情，請參看收費證明書。

幼兒服務 (2021年9月資料)			
提供2-3歲幼兒服務	-	提供2歲以下幼兒服務	-
收費水平 (全年)	- (半日)	收錄2-3歲級別兒童人數	0
	- (全日)	參加幼兒中心資助計劃	-
提供暫托服務	-	提供延長服務時間	-

課程資料	
課程類別：本地	
課程規劃	
<p>根據「幼稚園教育課程指引」按兒童身心發展及配合兒童興趣設計課程。英語、普通話由專業老師教導，並以「操作式學前數學」學習數概念。</p> <p>本校會遵照《幼稚園教育課程指引》(2017)規劃課程，不會要求幼兒班兒童執筆寫字，亦不會要求兒童做機械式的抄寫或操練式的計算練習。</p>	
學習 / 教學模式及活動	
<p>兒童透過遊戲、參觀、實驗及操作中學習。鼓勵多觀察、多聆聽、多思考、多表達，並透過不同感官探索。老師透過環境佈置，以兒童生活經驗，讓兒童進行探索，給予表達機會及賦權予兒童自主和選擇權利進行不同的學習活動。</p>	
兒童學習經驗評估	
<p>從兒童的作品、日常習作及表現，以持續性觀察記錄兒童的學習成效。</p>	

學校特色	
學校使命及抱負	
<p>提供優質學前教育，培育幼兒德、智、體、群、美全面均衡發展，激發幼兒學習興趣及求知精神，培養正確學習態度，為未來學習打好基礎。為兒童提供一個理想及清潔衛生的學習環境。透過家校合作，以助兒童發展潛能，並達到全人發展。</p>	
對學生支援	
<p>透過不同的活動如入學前親子活動、新生適應期、升小一適應講座、參觀小學、為個別兒童調節學習進程，並為有需要兒童提供轉介服務，參與到校學前康復服務及幼稚園學校社會工作服務等支援兒童的多元需要。</p>	
對非華語學童的支援	
<p>獲批支援非華語學童的資助；安排翻譯／傳譯服務；建構共融校園以促進學生的融合；與非政府機構協作以建構融合校園；促進教師參加專業發展計劃，建立幫助非華語學童學習中文的策略；參加由教育局舉辦的校本專業支援計劃。</p>	
對有特殊需要的學童的支援	
<p>正在參與到校學前康復服務。</p>	
與家長聯繫	
家長教師會：沒有	
其他家長活動 / 聯繫	
<p>舉辦家長日、親子競技比賽、親子活動、專題講座、愛心家長義工隊、家長觀課等，並透過日常溝通、本園網頁與家長聯繫。</p>	

主要教育用品的收費 (2021 / 22學年)			
夏季校服	\$242-357 / 套	冬季校服	\$161-550 / 套
書包	\$95 / 個	茶點	\$160-840 / 年
課本	\$1,100-1,232 / 年	練習簿 / 作業	\$271-544 / 年
文具	\$101-440 / 年	寢具	\$58-276 / 套

校長及教學人員每月薪酬幅度
(2022年3月資料)

- (i) ≤ \$30,000
- (ii) \$30,001 - \$40,000
- (iii) > \$40,000

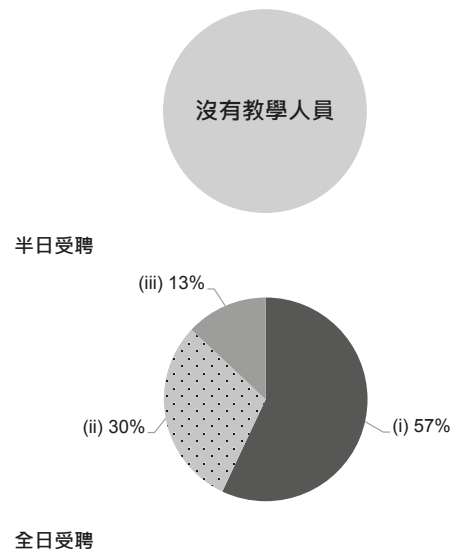

校長及教學人員幼兒教學年資
(2022年3月資料)

- (i) < 4 年
- (ii) 4 - 7 年
- (iii) > 7 年

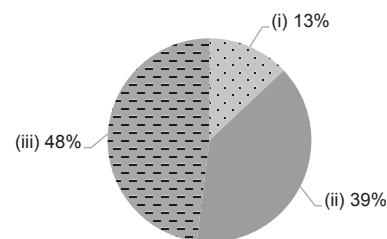

2020/21年度學校開支資料

開支帳目經核數師審核 有

- (i) 校長及教學人員薪酬
- (ii) 非教學人員薪酬
- (iii) 租金、管理費、差餉及地租
- (iv) 教學用品
- (v) 員工培訓及專業發展
- (vi) 其他開支

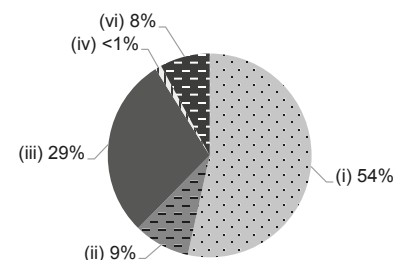



學校資料	
學校類別	非牟利
學生類別	男女
校監姓名	梁志堅女士
校長姓名	黃傲謙先生
創校年份	1967
已使用課室的總容額 (2021年9月資料)	121
註冊課室數目	5
戶外遊戲場地	有
室內遊戲場地	有
音樂室	有
其他特別室 / 場地	種植園地、兼收服務室
校長及教學人員總人數 (2021年9月資料) *	11
學校網址	http://tklns.caritas.org.hk
質素評核：結果及報告	符合要求 https://www.edb.gov.hk/attachment/tc/edu-system/preprimary-kindergarten/quality-assurance-frame-work/qr/qv-report/Caritas_TKL.pdf

校長及教學人員資歷及人數 (2021年9月資料) *	
學歷	
持有學位	6
非持有學位	5
專業資格	
幼兒教育證書或以上	11
合格幼稚園教師	0
其他師資訓練	0
合格助理幼稚園教師	0
其他	0

* 不包括任職0-2歲級別之教師

師生比例 (2021年9月資料)	
上午時段師生比例	1 : 7.2
下午時段師生比例	1 : 7.2
上述比例包括 2-3 歲班級	有

學生人數 (2021年9月資料)				
	幼兒班	低班	高班	總數
上午班	0	0	0	0
下午班	0	0	0	0
全日班	17	27	27	71

全年學費 (2022 / 23學年)				
		幼兒班	低班	高班
扣減政府資助後的全年學費 (期數)	上午班	-	-	-
	下午班	-	-	-
	全日班	\$12,684 (12)	\$12,684 (12)	\$12,684 (12)

有關學費資料詳情，請參看收費證明書。

幼兒服務 (2021年9月資料)			
提供2-3歲幼兒服務	有	提供2歲以下幼兒服務	沒有
收費水平 (全年)	- (半日)	收錄2-3歲級別兒童人數	8
	\$30,108 (全日)	參加幼兒中心資助計劃	有
提供暫托服務	有	提供延長服務時間	沒有

課程資料	
課程類別：本地	
課程規劃	
按幼兒身心發展與興趣，以「兒童為本」原則編訂課程；綜合語文、個人與群體、早期數學、體能與健康、藝術、科學等學習範疇。重視宗教與品德培育、語文教育及創意思維的發展。	
本校會遵照《幼稚園教育課程指引》(2017)規劃課程，不會要求幼兒班兒童執筆寫字，亦不會要求兒童做機械式的抄寫或操練式的計算練習。	
學習 / 教學模式及活動	
安排個別與小組學習及團體互動的學習活動；融匯綜合課程與全語言教學法，鼓勵兒童改編故事、創作兒歌，奠下良好語文基礎；採用「思、言、起、行」教學模式，鼓勵幼兒自我探索、提問和尋求答案，從實踐中體驗及建構新知識；並透過英語共讀計劃及語音遊戲，強化兒童英語的聽、說、讀、寫能力；另外，透過進行專題研習與生活體驗學習，培養兒童主動探索與解難能力，啟動創意思考。	
兒童學習經驗評估	
全學年採用持續性評估，為兒童建立「兒童學習檔案」；並按不同年齡編製「兒童身心發展及學習紀錄表」，定期與家長個別面談及商議幼兒學習改進計劃。	

學校特色	
學校使命及抱負	
校訓：我們要彼此相愛。本著天主仁愛的精神，推動真理、仁愛、正義、自由與和平；培養幼兒德、智、體、群、美、靈六育均衡發展，使兒童成為一個積極學習、善溝通、勇承擔、富創意並具備高尚情操的全人。	
對學生支援	
重視兒童的品德培育；每年舉行「兒童月」和「愛心與關懷運動」，培育兒童互諒、互重、互愛、互助、包容和接納等情懷；設混合年齡活動，新生入學及小學生活適應等措施，加強兒童適應環境的能力。設駐校社工為有情緒及特殊學習需要的幼兒編訂個別學習課程及行為輔導計劃，支援兒童及家長。	
對非華語學童的支援	
獲批支援非華語學童的資助；增聘教學人員 / 教學助理以支援非華語學童學習中文；安排翻譯 / 傳譯服務；鼓勵非華語家長義工參與以加強學校與家長之間的溝通；建構豐富學習中文的語言環境；建構共融校園以促進學生的融合；促進教師參加專業發展計劃，建立幫助非華語學童學習中文的策略。	
對有特殊需要的學童的支援	
正在參與到校學前康復服務。	
與家長聯繫	
家長教師會：有	
其他家長活動 / 聯繫	
重視家校協作；邀請家長到校觀課、懇談；並成立家長教師會，邀請家長教師會成員及家長義工參與策劃及帶領幼兒活動；提供親子借閱圖書服務、舉行家長會、親職教育等活動；及定期出版學校活動特刊、派發兒童學習報告，加強家長對幼兒學習進程的了解。	

主要教育用品的收費 (2021 / 22學年)			
夏季校服	\$58 / 套	冬季校服	\$65-245 / 套
書包	\$58 / 個	茶點	\$0 / 年
課本	\$220-512 / 年	練習簿 / 作業	\$0 / 年
文具	\$0 / 年	寢具	沒有此項目

校長及教學人員每月薪酬幅度
(2022年3月資料)

- (i) ≤ \$30,000
- (ii) \$30,001 - \$40,000
- (iii) > \$40,000

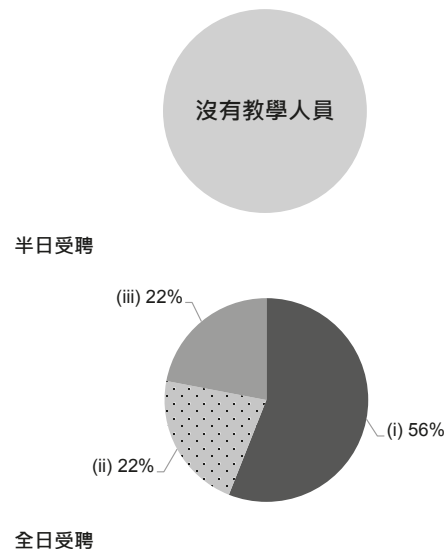

校長及教學人員幼兒教學年資
(2022年3月資料)

- (i) < 4 年
- (ii) 4 - 7 年
- (iii) > 7 年

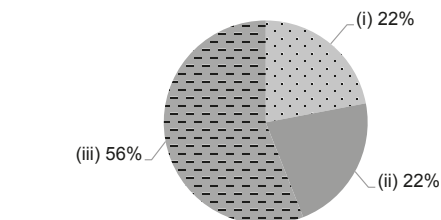

2020/21年度學校開支資料

開支帳目經核數師審核 有

- (i) 校長及教學人員薪酬
- (ii) 非教學人員薪酬
- (iii) 租金、管理費、差餉及地租
- (iv) 教學用品
- (v) 員工培訓及專業發展
- (vi) 其他開支

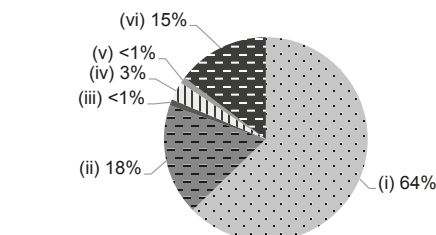



學校資料	
學校類別	非牟利
學生類別	男女
校監姓名	梁志堅女士
校長姓名	馬詠恒女士
創校年份	1991
已使用課室的總容額 (2021年9月資料)	88
註冊課室數目	4
戶外遊戲場地	沒有
室內遊戲場地	有
音樂室	有
其他特別室 / 場地	多用途輔導室
校長及教學人員總人數 (2021年9月資料) *	11
學校網址	http://zcn.s.caritas.org.hk
質素評核：結果及報告	符合要求 https://www.edb.gov.hk/attachment/tc/edu-system/preprimary-kindergarten/quality-assurance-frame-work/qr/qv-report/Caritas_ZontaClubHK.pdf

校長及教學人員資歷及人數 (2021年9月資料) *	
學歷	
持有學位	8
非持有學位	3
專業資格	
幼兒教育證書或以上	11
合格幼稚園教師	0
其他師資訓練	0
合格助理幼稚園教師	0
其他	0

* 不包括任職0-2歲級別之教師

師生比例 (2021年9月資料)	
上午時段師生比例	1 : 7.0
下午時段師生比例	1 : 7.0
上述比例包括 2-3 歲班級	有

學生人數 (2021年9月資料)				
	幼兒班	低班	高班	總數
上午班	0	0	0	0
下午班	0	0	0	0
全日班	13	22	22	57

全年學費 (2022 / 23學年)				
		幼兒班	低班	高班
扣減政府資助後的全年學費 (期數)	上午班	-	-	-
	下午班	-	-	-
	全日班	\$16,140 (12)	\$16,140 (12)	\$16,140 (12)

有關學費資料詳情，請參看收費證明書。

幼兒服務 (2021年9月資料)			
提供2-3歲幼兒服務	有	提供2歲以下幼兒服務	沒有
收費水平 (全年)	- (半日)	收錄2-3歲級別兒童人數	20
	\$37,332 (全日)	參加幼兒中心資助計劃	有
提供暫托服務	有	提供延長服務時間	有

課程資料	
課程類別：本地	
課程規劃	
按幼兒身心發展與興趣，並以「兒童為本」原則編訂課程；綜合語文、個人與群體、幼兒數學、體能與健康、藝術與創意、大自然與生活等學習範疇。重視宗教與品德培育、語文教育及創意思維的發展。	
本校會遵照《幼稚園教育課程指引》(2017)規劃課程，不會要求幼兒班兒童執筆寫字，亦不會要求兒童做機械式的抄寫或操練式的計算練習。	
學習 / 教學模式及活動	
安排個別與小組學習及團體互動的學習活動；融匯綜合課程與全語言教學法，鼓勵兒童改編故事、創作兒歌，奠定良好語文基礎；並透過英語共讀計劃及語音遊戲，強化兒童英語的聽、說、讀、寫能力；另外，透過進行專題研習與生活體驗學習，培養兒童主動探索與解難能力，啟動創意思考。	
兒童學習經驗評估	
全學年採用持續性評估，為每一名兒童建立「兒童學習檔案」；並按兒童不同年齡編製「兒童身心發展及學習紀錄表」，定期與家長個別面談及商議幼兒學習改進計劃。	

學校特色	
學校使命及抱負	
校訓：我們要彼此相愛。本著天主仁愛的精神，推動真理、仁愛、正義、自由與和平；培養幼兒德、智、體、群、美、靈六育均衡發展，使兒童成為一個積極學習、善溝通、勇承擔、富創意並具備高尚情操的全人。	
對學生支援	
重視兒童的品德培育；每年舉行「兒童月」和「愛心與關懷運動」，培育兒童互諒、互重、互愛、互助、包容和接納等情懷；設適合年齡活動、新生入學及小學生活適應等措施，加強兒童適應環境的能力。設駐校社工支援兒童及家長。	
對非華語學童的支援	
獲批支援非華語學童的資助；促進教師參加專業發展計劃，建立幫助非華語學童學習中文的策略。	
對有特殊需要的學童的支援	
正在參與到校學前康復服務。本校參與「兼收弱能兒童計劃」，專業輔導老師會為有特殊學習需要的幼兒編訂個別學習課程及行為輔導計劃。	
與家長聯繫	
家長教師會：有	
其他家長活動 / 聯繫	
重視家校協作；邀請家長到校觀課、懇談；並成立家長教師會，定期邀請家長教師會成員及家長義工參與策劃及帶領幼兒活動；同時，提供親子借閱圖書服務、舉行家長會、親職教育等活動；及定期出版學校活動特刊、派發兒童學習報告，加強家長對幼兒學習進程的了解。	

主要教育用品的收費 (2021 / 22學年)			
夏季校服	\$58 / 套	冬季校服	\$65-245 / 套
書包	\$58 / 個	茶點	\$0 / 年
課本	\$220-512 / 年	練習簿 / 作業	沒有此項目
文具	沒有此項目	寢具	沒有此項目

校長及教學人員每月薪酬幅度
(2022年3月資料)

- (i) ≤ \$30,000
- (ii) \$30,001 - \$40,000
- (iii) > \$40,000

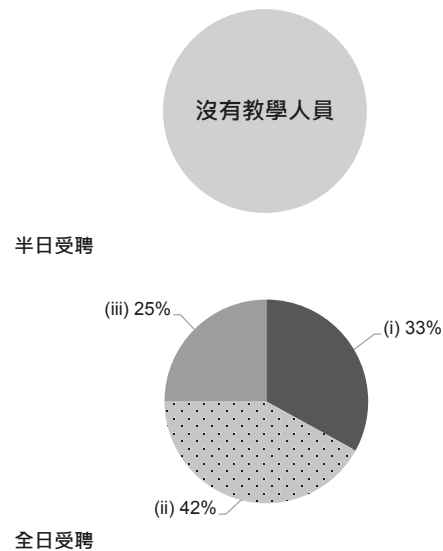

校長及教學人員幼兒教學年資
(2022年3月資料)

- (i) < 4 年
- (ii) 4 - 7 年
- (iii) > 7 年

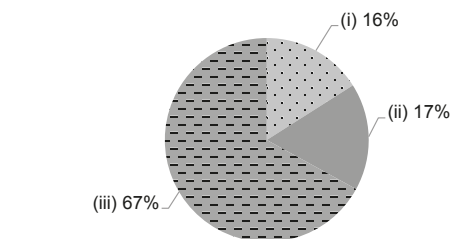

2020/21年度學校開支資料

開支帳目經核數師審核 有

- (i) 校長及教學人員薪酬
- (ii) 非教學人員薪酬
- (iii) 租金、管理費、差餉及地租
- (iv) 教學用品
- (v) 員工培訓及專業發展
- (vi) 其他開支

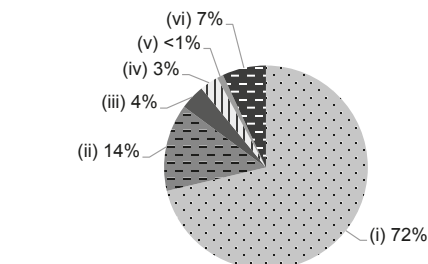



學校資料	
學校類別	非牟利
學生類別	男女
校監姓名	李馬太牧師
校長姓名	梁慧芬女士
創校年份	1996
已使用課室的總容額 (2021年9月資料)	141
註冊課室數目	6
戶外遊戲場地	沒有
室內遊戲場地	有
音樂室	有
其他特別室 / 場地	大肌肉唱遊室、圖書及美藝區、電腦學習區及自選遊戲區
校長及教學人員總人數 (2021年9月資料) *	9
學校網址	http://www.kingshingkg.edu.hk
質素評核：結果及報告	符合要求 https://www.edb.gov.hk/attachment/tc/edu-system/preprimary-kindergarten/quality-assurance-frame-work/qr/qr-report/CCWF_KingShing.pdf

校長及教學人員資歷及人數 (2021年9月資料) *	
學歷	
持有學位	8
非持有學位	1
專業資格	
幼兒教育證書或以上	9
合格幼稚園教師	0
其他師資訓練	0
合格助理幼稚園教師	0
其他	0

* 不包括任職0-2歲級別之教師

師生比例 (2021年9月資料)	
上午時段師生比例	1 : 11.4
下午時段師生比例	1 : 9.3
上述比例包括 2-3 歲班級	沒有

學生人數 (2021年9月資料)				
	幼兒班	低班	高班	總數
上午班	9	12	8	29
下午班	0	0	0	0
全日班	22	24	28	74

全年學費 (2022 / 23學年)				
		幼兒班	低班	高班
扣減政府資助後的全年學費 (期數)	上午班	免費	免費	免費
	下午班	免費	免費	免費
	全日班	\$3,190 (11)	\$3,190 (11)	\$3,190 (11)

有關學費資料詳情，請參看收費證明書。

幼兒服務 (2021年9月資料)			
提供2-3歲幼兒服務	-	提供2歲以下幼兒服務	-
收費水平 (全年)	- (半日)	收錄2-3歲級別兒童人數	0
	- (全日)	參加幼兒中心資助計劃	-
提供暫托服務	-	提供延長服務時間	-

課程資料	
課程類別：本地	
課程規劃	
<p>培育幼兒在德智體群美及靈育各方面之全人發展，愉快有效地學習，加入資訊科技配合，激發幼兒學習興趣及培養良好學習態度，為兒童提供均衡發展和學習的課程。</p>	
<p>本校會遵照《幼稚園教育課程指引》(2017)規劃課程，不會要求幼兒班兒童執筆寫字，亦不會要求兒童做機械式的抄寫或操練式的計算練習。</p>	
學習 / 教學模式及活動	
<p>以兒童為本，配合兒童的發展及需要，透過豐富及多元化的小組活動、網上學習、社群參觀及課外活動等實際體驗來建構學習。參與專業協作計劃推行完善教學。</p>	
兒童學習經驗評估	
<p>全學年對每個幼兒之學習及身心發展情況進行持續評估，有系統地記錄及匯報幼兒之學習歷程給家長及老師作參考，以協助孩子之發展學習。</p>	

學校特色	
學校使命及抱負	
<p>秉承基督愛人精神培養幼兒全人發展。機構全體成員彼此接納，各展所長，為區內提供高質素、綜合性之學前教育服務。</p>	
對學生支援	
<p>以兒童為本，與家長建立夥伴關係，有計劃地幫助不同需要之兒童，提供不同的關顧服務、親子學習及網上支援學習平台，協助兒童發展潛能。</p>	
對非華語學童的支援	
<p>建構共融校園以促進學生的融合。</p>	
對有特殊需要的學童的支援	
<p>正在參與到校學前康復服務。</p>	
與家長聯繫	
<p>家長教師會：沒有</p>	
其他家長活動 / 聯繫	
<p>本園與家長有緊密聯絡，彼此支援，定期舉辦不同類型的家長及親子活動，並積極推行家長教育。有系統地蒐集家長意見，改善服務質素。</p>	

主要教育用品的收費 (2021 / 22學年)			
夏季校服	\$285 / 套	冬季校服	\$530 / 套
書包	\$130 / 個	茶點	\$1,000 / 年
課本	\$1,200 / 年	練習簿 / 作業	\$800 / 年
文具	\$250 / 年	寢具	\$300 / 套

校長及教學人員每月薪酬幅度
(2022年3月資料)

- (i) ≤ \$30,000
- (ii) \$30,001 - \$40,000
- (iii) > \$40,000

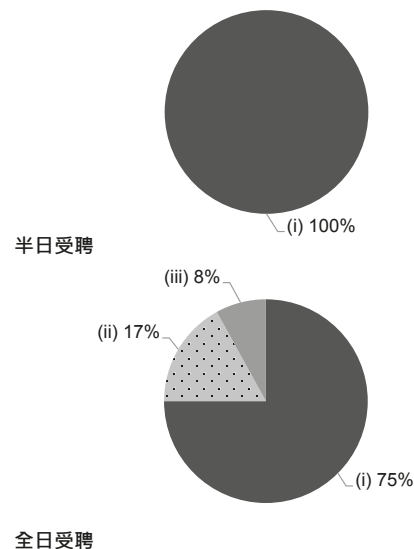

校長及教學人員幼兒教學年資
(2022年3月資料)

- (i) < 4 年
- (ii) 4 - 7 年
- (iii) > 7 年

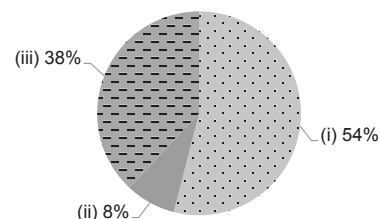

2020/21年度學校開支資料

開支帳目經核數師審核 有

- (i) 校長及教學人員薪酬
- (ii) 非教學人員薪酬
- (iii) 租金、管理費、差餉及地租
- (iv) 教學用品
- (v) 員工培訓及專業發展
- (vi) 其他開支

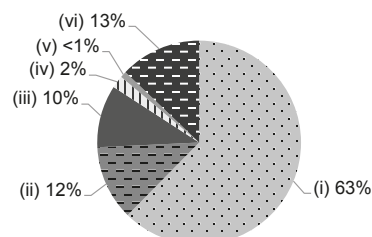



學校資料	
學校類別	非牟利
學生類別	男女
校監姓名	林暢輝先生
校長姓名	梁文蔚女士
創校年份	1985
已使用課室的總容額 (2021年9月資料)	293
註冊課室數目	6
戶外遊戲場地	沒有
室內遊戲場地	有
音樂室	有
其他特別室 / 場地	大肌肉室、唱遊室、圖書室、綜合區、自由遊戲區、探索區、家長資源室
校長及教學人員總人數 (2021年9月資料) *	15
學校網址	http://www.choipokg.edu.hk
質素評核：結果及報告	符合要求 https://www.edb.gov.hk/attachment/tc/edu-system/preprimary-kindergarten/quality-assurance-frame-work/qr/qv-report/CCWF_ChoiPo.pdf

校長及教學人員資歷及人數 (2021年9月資料) *	
學歷	
持有學位	15
非持有學位	0
專業資格	
幼兒教育證書或以上	15
合格幼稚園教師	0
其他師資訓練	0
合格助理幼稚園教師	0
其他	0

* 不包括任職0-2歲級別之教師

師生比例 (2021年9月資料)	
上午時段師生比例	1 : 9.8
下午時段師生比例	1 : 2.6
上述比例包括 2-3 歲班級	沒有

學生人數 (2021年9月資料)				
	幼兒班	低班	高班	總數
上午班	26	62	59	147
下午班	6	16	17	39
全日班	0	0	0	0

全年學費 (2022 / 23學年)				
		幼兒班	低班	高班
扣減政府資助後的全年學費 (期數)	上午班	免費	免費	免費
	下午班	免費	免費	免費
	全日班	-	免費	免費

有關學費資料詳情，請參看收費證明書。

幼兒服務 (2021年9月資料)			
提供2-3歲幼兒服務	-	提供2歲以下幼兒服務	-
收費水平 (全年)	(半日)	收錄2-3歲級別兒童人數	0
	(全日)	參加幼兒中心資助計劃	-
提供暫托服務	-	提供延長服務時間	-

課程資料	
課程類別：本地	
課程規劃	
以兒童為本、全面均衡，依照兒童的發展需要，以遊戲為策略，配合遊戲學習的校本課程，促進德、智、體、群、美及靈育各方面均衡發展。	
本校會遵照《幼稚園教育課程指引》(2017)規劃課程，不會要求幼兒班兒童執筆寫字，亦不會要求兒童做機械式的抄寫或操練式的計算練習。	
學習 / 教學模式及活動	
積極參與專業協作計劃推行完善教學，以小組 / 團體形式進行多元化教學活動，透過遊戲活動、網上學習、親身體驗、探索事物來建構知識。	
兒童學習經驗評估	
以持續性觀察記錄兒童的學習成效；有系統地記錄及匯報幼兒之學習歷程給家長及老師作參考，以協助孩子的發展學習。	

學校特色	
學校使命及抱負	
「愛與樂伴成長」為學校的教育使命。本著基督博愛精神，提供優質的幼兒教育服務，讓兒童愉快地成長發展，培養積極的學習態度，透過不同遊戲模式，促進孩子成為主動學習者，同時我們會尊重個別差異，以及照顧兒童的福祉。	
對學生支援	
按兒童的身心需要，給予兒童不同類型的照顧和支援，如：新生適應期、升小一適應課程、網上學習平台、專題講座、不同的參觀活動、家訪活動、社區專業支援服務及大學-學校協作計劃等。	
對非華語學童的支援	
安排翻譯 / 傳譯服務；建構豐富學習中文的語言環境；建構共融校園以促進學生的融合；促進教師參加專業發展計劃，建立幫助非華語學童學習中文的策略；本校為香港大學、香港教育大學及香港理工大學及非政府機構聯合策動，為期5年的「賽馬會友趣學中文」計劃結盟學校。本校參加由優質教育基金贊助，香港教育大學主辦的「從學前到初小教育：藉家校合作提昇對內地新來港及南亞裔學生的學習效能」計劃。	
對有特殊需要的學童的支援	
正在參與到校學前康復服務，促進教師參加專業發展計劃及校本培訓，支援有特殊教育需要學童學習。	
與家長聯繫	
家長教師會：沒有	
其他家長活動 / 聯繫	
舉辦家長日、新生家長觀課會、遊戲日、家長講座及工作坊、家長大使、家長義工隊、親子班及親子活動，如：旅行、運動會、節日活動聯歡聚會、親子設計比賽、親子閱讀比賽等等。	

主要教育用品的收費 (2021 / 22學年)			
夏季校服	\$270-500 / 套	冬季校服	\$140-580 / 套
書包	\$150 / 個	茶點	沒有此項目
課本	\$600-800 / 年	練習簿 / 作業	\$400-600 / 年
文具	\$300-450 / 年	寢具	沒有此項目

校長及教學人員每月薪酬幅度 (2022年3月資料)

- (i) ≤ \$30,000
- (ii) \$30,001 - \$40,000
- (iii) > \$40,000

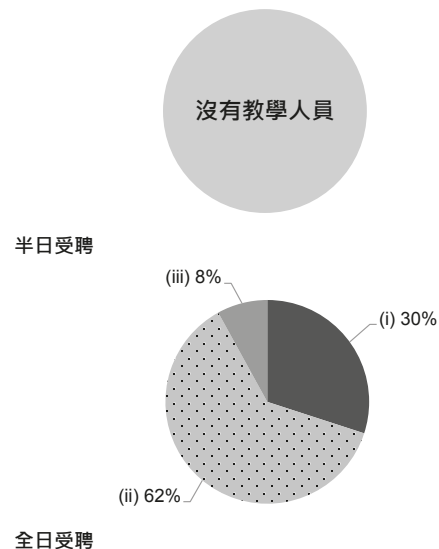

校長及教學人員幼兒教學年資 (2022年3月資料)

- (i) < 4 年
- (ii) 4 - 7 年
- (iii) > 7 年

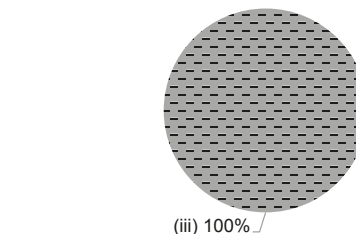

2020/21年度學校開支資料

開支帳目經核數師審核 有

- (i) 校長及教學人員薪酬
- (ii) 非教學人員薪酬
- (iii) 租金、管理費、差餉及地租
- (iv) 教學用品
- (v) 員工培訓及專業發展
- (vi) 其他開支

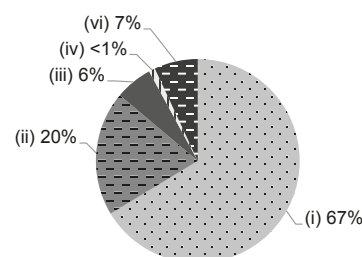



學校資料	
學校類別	非牟利
學生類別	男女
校監姓名	吳桂華先生
校長姓名	何惠芳女士
創校年份	2008
已使用課室的總容額 (2021年9月資料)	175
註冊課室數目	6
戶外遊戲場地	沒有
室內遊戲場地	有
音樂室	沒有
其他特別室 / 場地	小禮堂、特別活動室
校長及教學人員總人數 (2021年9月資料) *	13
學校網址	http://www.sscymca.edu.hk
質素評核：結果及報告	符合要求 https://www.edb.gov.hk/attachment/tc/edu-system/preprimary-kindergarten/quality-assurance-frame-work/qr/qv-report/CYMCA_SS.pdf

校長及教學人員資歷及人數 (2021年9月資料) *	
學歷	
持有學位	13
非持有學位	0
專業資格	
幼兒教育證書或以上	13
合格幼稚園教師	0
其他師資訓練	0
合格助理幼稚園教師	0
其他	0

* 不包括任職0-2歲級別之教師

師生比例 (2021年9月資料)	
上午時段師生比例	1 : 10.8
下午時段師生比例	1 : 10.1
上述比例包括 2-3 歲班級	沒有

學生人數 (2021年9月資料)				
	幼兒班	低班	高班	總數
上午班	23	20	32	75
下午班	0	0	15	15
全日班	32	21	13	66

全年學費 (2022 / 23學年)				
		幼兒班	低班	高班
扣減政府資助後的全年學費 (期數)	上午班	免費	免費	免費
	下午班	免費	免費	免費
	全日班	\$7,040 (11)	\$7,040 (11)	\$7,040 (11)

有關學費資料詳情，請參看收費證明書。

幼兒服務 (2021年9月資料)			
提供2-3歲幼兒服務	-	提供2歲以下幼兒服務	-
收費水平 (全年)	(半日)	收錄2-3歲級別兒童人數	0
	(全日)	參加幼兒中心資助計劃	-
提供暫托服務	-	提供延長服務時間	-

課程資料	
課程類別：本地	
課程規劃	
<p>課程以螺旋式的主題學習為主，並以設計活動或方案教學相輔，讓幼兒體驗自主的學習模式。分組進行自由遊戲和活動讓幼兒實踐計劃 (Plan)、工作 (Do) 和回想 (Review)，從而建立幼兒的學習興趣、自信、自律和解決問題的能力，我們會因應主題的學習需要，讓學生走出課室，進行全方位的學習體驗活動。</p> <p>本校會遵照《幼稚園教育課程指引》(2017)規劃課程，不會要求幼兒班兒童執筆寫字，亦不會要求兒童做機械式的抄寫或操練式的計算練習。</p>	
學習 / 教學模式及活動	
<p>幼兒透過主題學習及設計活動，從遊戲及綜合活動中學習，啟發學生的多元智能。我們重視發展幼兒的語文能力，以母語為基礎，並配合興趣活動，讓幼兒初步接觸普通話及英語。</p>	
兒童學習經驗評估	
<p>本校以持續觀察的形式評估小朋友的表現和發展狀況，評估範疇包括：「體能與健康」、「語文」、「幼兒數學」、「大自然與生活」、「個人與群體」和「藝術與創意」。</p>	

學校特色	
學校使命及抱負	
<p>本校秉承香港中華基督教青年會「非以役人，乃役於人」的基督精神為幼兒提供全人教育。本校秉承青年會的傳統，發展幼兒的「靈育」(Spirit)，培養學生有堅定的信念、正確的價值觀和良好的生活習慣，學習與人相處和溝通；「智育」(Mind) 重視開拓幼兒的語言和思維的表達，並培養幼兒學習解決問題的能力；「體育」(Body) 透過音樂與體能遊戲，協調幼兒的身體動作，學習自我照顧。</p>	
對學生支援	
<p>K1：為新入學的學生安排「親子適應週」，讓家長與幼兒參與親子上課活動，使幼兒逐漸適應校園生活。 K3：每年七月為高班學生設計「幼小銜接」的課程，使學生能順利升讀小學。個別學生如有特殊需要，學校會為學生及家長轉介所需之專業輔導服務。</p>	
對非華語學童的支援	
<p>獲批支援非華語學童的資助；增聘教學人員 / 教學助理以支援非華語學童學習中文；安排翻譯 / 傳譯服務；建構豐富學習中文的語言環境；建構共融校園以促進學生的融合；促進教師參加專業發展計劃，建立幫助非華語學童學習中文的策略；參加由教育局舉辦的校本專業支援計劃。</p>	
對有特殊需要的學童的支援	
<p>正在參與到校學前康復服務。</p>	
與家長聯繫	
<p>家長教師會：沒有</p>	
其他家長活動 / 聯繫	
<p>我們視家長是「教育夥伴」的關係，重視家校溝通，上、下學期舉行各級「家長會」，介紹課程內容，讓家長配合安排親子活動。上 / 下學期設立「家長日」，讓老師能夠與個別學生家長進行面談。每學年安排家長觀課，本校與駐校社工設計不同的親職教育課程、工作坊及家長支援小組等活動。</p>	

主要教育用品的收費 (2021 / 22學年)			
夏季校服	\$310-320 / 套	冬季校服	\$650-700 / 套
書包	\$92 / 個	茶點	\$1,430 / 年
課本	\$100-200 / 年	練習簿 / 作業	\$600-800 / 年
文具	\$100-200 / 年	寢具	沒有此項目

校長及教學人員每月薪酬幅度
(2022年3月資料)

- (i) ≤ \$30,000
- (ii) \$30,001 - \$40,000
- (iii) > \$40,000

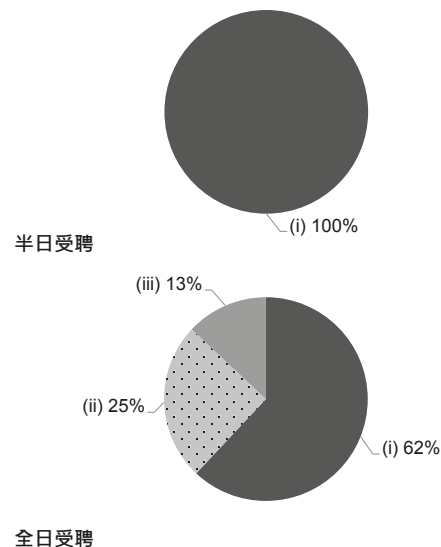

校長及教學人員幼兒教學年資
(2022年3月資料)

- (i) < 4 年
- (ii) 4 - 7 年
- (iii) > 7 年

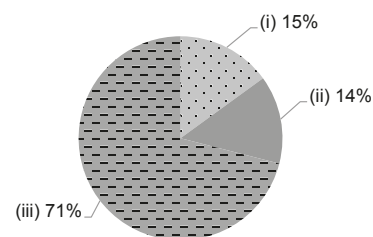

2020/21年度學校開支資料

開支帳目經核數師審核 有

- (i) 校長及教學人員薪酬
- (ii) 非教學人員薪酬
- (iii) 租金、管理費、差餉及地租
- (iv) 教學用品
- (v) 員工培訓及專業發展
- (vi) 其他開支

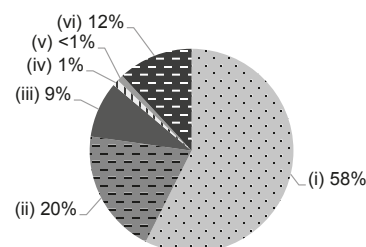



學校資料	
學校類別	非牟利
學生類別	男女
校監姓名	李漪湄女士
校長姓名	杜小圓女士
創校年份	2000
已使用課室的總容額 (2021年9月資料)	114
註冊課室數目	5
戶外遊戲場地	沒有
室內遊戲場地	有
音樂室	有
其他特別室 / 場地	互聯網教室、圖書館、禮堂
校長及教學人員總人數 (2021年9月資料) *	11
學校網址	http://www.elementiedu.org
質素評核：結果及報告	符合要求 https://www.edb.gov.hk/attachment/tc/edu-system/preprimary-kindergarten/quality-assurance-frame-work/qr/qr-report/DawningViews_Elementi.pdf

校長及教學人員資歷及人數 (2021年9月資料) *	
學歷	
持有學位	5
非持有學位	6
專業資格	
幼兒教育證書或以上	11
合格幼稚園教師	0
其他師資訓練	0
合格助理幼稚園教師	0
其他	0

* 不包括任職0-2歲級別之教師

師生比例 (2021年9月資料)	
上午時段師生比例	1 : 10.4
下午時段師生比例	1 : 4.3
上述比例包括 2-3 歲班級	有

學生人數 (2021年9月資料)				
	幼兒班	低班	高班	總數
上午班	7	17	26	50
下午班	0	0	0	0
全日班	13	13	12	38

全年學費 (2022 / 23學年)				
		幼兒班	低班	高班
扣減政府資助後的 全年學費 (期數)	上午班	免費	免費	免費
	下午班	免費	免費	免費
	全日班	\$15,510 (11)	\$15,510 (11)	\$15,510 (11)

有關學費資料詳情，請參看收費證明書。

幼兒服務 (2021年9月資料)			
提供2-3歲幼兒服務	有	提供2歲以下幼兒服務	沒有
收費水平 (全年)	\$36,770 (半日)	收錄2-3歲級別兒童人數	26
	\$59,488 (全日)	參加幼兒中心資助計劃	沒有
提供暫托服務	沒有	提供延長服務時間	沒有

課程資料	
課程類別：本地	
課程規劃	
<p>以生命教育培養幼兒成長，建立主題月以品德故事為藍本，結合兩文三語和六個學習領域所設計校本課程。按照兒童身心發展編定課程，配合兒童的學習興趣與需要，提升兒童的知識、技能、態度與創意。配合生命教育培養兒童正面的思想行為和價值觀。本年度推行自由遊戲學習及品德教育，建立孩子自主學習及良好品德。我們希望孩子樂於學習，經歷愉快的、多姿多采的群體生活，從中培養良好品德、創意思維、責任感及解難能力，並得以在德、智、體、群、美、靈各方面全面發展。本校已完成了優質教育基金資助推行之優化教育計劃，本校將繼續以「培元創意繪本系列」為繪本教育課程，綜合各學習範疇，務使孩子能發展多元智能，奠定良好的學習基礎。</p>	
<p>本校會遵照《幼稚園教育課程指引》(2017)規劃課程，不會要求幼兒班兒童執筆寫字，亦不會要求兒童做機械式的抄寫或操練式的計算練習。</p>	
學習 / 教學模式及活動	
<p>規劃配合幼兒發展的校本課程，以生活化主題，貫入品德教育作綜合課程設計，鼓勵孩子閱讀、用故事和取材生活中的語文來提升語文能力，並促進幼兒的技能、態度和知識發展。設計多元化的小組活動，孩子可參與自選活動，從中老師更易掌握每個孩子的能力和特質給予鼓勵和指導。從遊戲、音樂和體能活動中學習能提升孩子學習動機和興趣，加強認知和身心發展；採用奧福音樂結合普通話學習，幼兒可隨節奏操作樂器和肢體；讓幼兒發展創意和藝術，並可學習及運用普通話。透過豐富的語境、英語故事、遊戲和歌曲學習英語和拼音，培養幼兒運用英語與人溝通的信心。幼兒在課程中能成為健康、快樂、積極、愛求知、有創意和有品的孩子。</p>	
兒童學習經驗評估	
<p>以持續性觀察記錄兒童的學習成效、兒童發展評估表，建立兒童發展歷程檔案。</p>	

學校特色	
學校使命及抱負	
<p>全人教育，由幼兒教育做起！為兒童提供優質幼兒教育服務，設計以兒童為中心的課程，培養其德、智、體、群、美、靈各方面均衡的發展，發揮幼兒潛能，並重視親職教育工作，參與社區聯繫及合作，努力創造一個愉快的學習環境。</p>	
對學生支援	
<p>著重個別差異的教學與照顧、安排新生適應期、又與社區合作設計學習活動、幫助孩子增強認知和身心發展等。並安排高班畢業生入讀小一前適應活動來適應小一生活。</p>	
對非華語學童的支援	
<p>獲批支援非華語學童的資助；安排翻譯 / 傳譯服務；建構豐富學習中文的語言環境；建構共融校園以促進學生的融合。</p>	
對有特殊需要的學童的支援	
<p>正在參與到校學前康復服務。本校已參與「到校學前康復服務」，亦參與「幼兒駐校社工服務先導計劃」支援有需要之學生及家庭</p>	
與家長聯繫	
家長教師會：沒有	
其他家長活動 / 聯繫	
<p>成立彩虹天使家長義工隊、家長日、親子聯歡會、家長義工日、親職天地、家長講座、親子旅行日、畢業禮、開放日、親子創作活動。聯繫方面：透過日常面談、電話聯絡、手冊通訊、學校網頁、電郵、通訊應用程式及電子通告等。</p>	

主要教育用品的收費 (2021 / 22學年)			
夏季校服	\$150 / 套	冬季校服	\$510-525 / 套
書包	\$110 / 個	茶點	\$1,400 / 年
課本	\$699-756 / 年	練習簿 / 作業	\$800-900 / 年
文具	\$600-700 / 年	寢具	沒有此項目

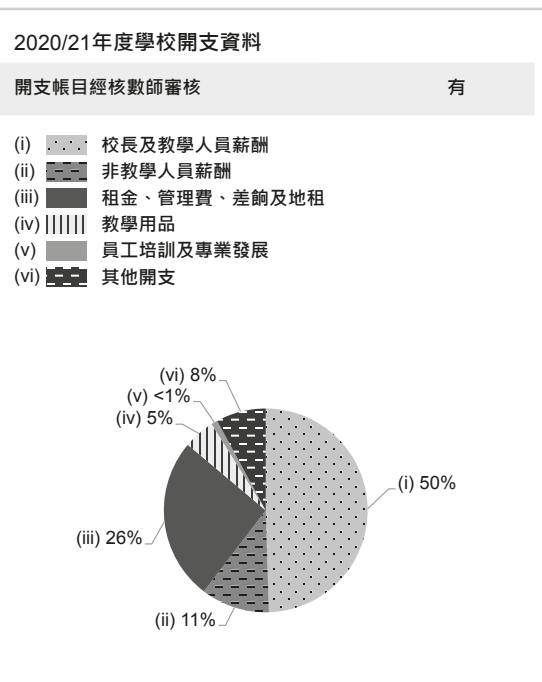
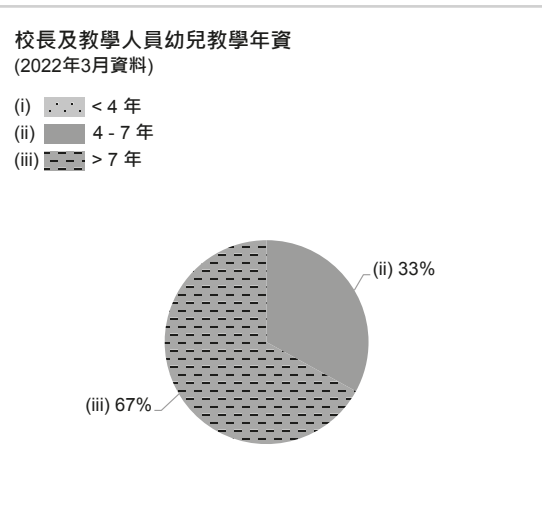
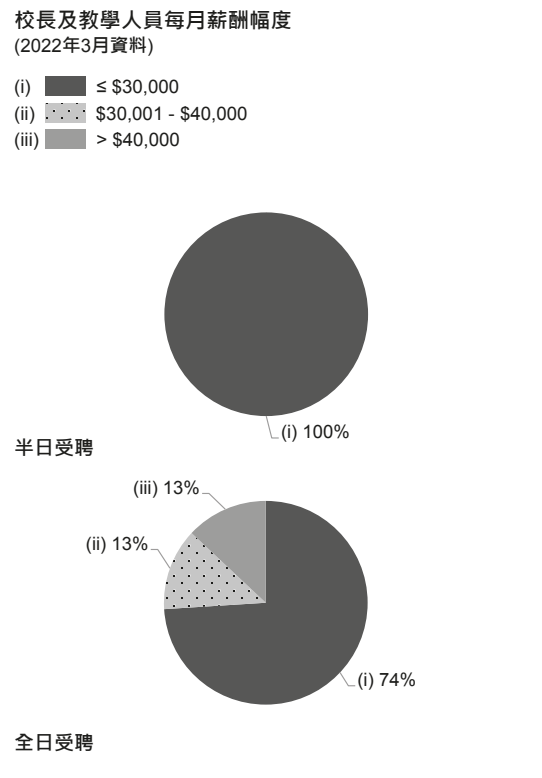



學校資料	
學校類別	非牟利
學生類別	男女
校監姓名	周婉慈女士
校長姓名	莫惠棋女士
創校年份	1996
已使用課室的總容額 (2021年9月資料)	176
註冊課室數目	6
戶外遊戲場地	沒有
室內遊戲場地	有
音樂室	有
其他特別室 / 場地	沒有資料
校長及教學人員總人數 (2021年9月資料) *	15
學校網址	http://www.gracelight.edu.hk
質素評核：結果及報告	符合要求 https://www.edb.gov.hk/attachment/tc/edu-system/preprimary-kindergarten/quality-assurance-frame-work/qr/qv-report/FAGC_GraceLight.pdf

校長及教學人員資歷及人數 (2021年9月資料) *	
學歷	
持有學位	9
非持有學位	6
專業資格	
幼兒教育證書或以上	15
合格幼稚園教師	0
其他師資訓練	0
合格助理幼稚園教師	0
其他	0

* 不包括任職0-2歲級別之教師

師生比例 (2021年9月資料)	
上午時段師生比例	1 : 10.2
下午時段師生比例	1 : 9.1
上述比例包括 2-3 歲班級	有

學生人數 (2021年9月資料)				
	幼兒班	低班	高班	總數
上午班	28	19	34	81
下午班	0	0	0	0
全日班	25	25	22	72

全年學費 (2022 / 23學年)				
		幼兒班	低班	高班
扣減政府資助後的 全年學費 (期數)	上午班	免費	免費	免費
	下午班	免費	免費	免費
	全日班	\$4,070 (11)	\$4,070 (11)	\$4,070 (11)

有關學費資料詳情，請參看收費證明書。

幼兒服務 (2021年9月資料)			
提供2-3歲幼兒服務	有	提供2歲以下幼兒服務	沒有
收費水平 (全年)	\$29,700 (半日)	收錄2-3歲級別兒童人數	28
	- (全日)	參加幼兒中心資助計劃	沒有
提供暫托服務	沒有	提供延長服務時間	沒有

課程資料	
課程類別：本地	
課程規劃	
<p>根據《幼稚園教育課程指引(2017)》，以「兒童為中心」，配合幼兒的發展、興趣和能力，以適切的教學法編排校本課程。提倡學習應由生活開始，強調幼兒所學的均能於生活中應用。</p> <p>本校會遵照《幼稚園教育課程指引(2017)》規劃課程，不會要求幼兒班兒童執筆寫字，亦不會要求兒童做機械式的抄寫或操練式的計算練習。</p>	
學習 / 教學模式及活動	
<p>採用靈活的大班或小組教學形式，以幼兒生活化的主題遊戲教學及專題研習推行課程。透過多元化的學習活動，讓幼兒從遊戲中自由探索，學會學習，以提升自主學習、表達和解難能力；透過一人一花種植活動及關懷社區活動推展生命教育，從小建立幼兒正面的價值觀。</p>	
兒童學習經驗評估	
<p>透過「兒童學習成長檔案」作持續性觀察，記錄學生學習情況及發展，分析幼兒的學習表現，以持續性觀察記錄幼兒的學習成效。</p>	

學校特色	
學校使命及抱負	
<p>宗旨：建立愛神愛人優質福音校園。使命：(一) 以基督價值培育未來人才，貢獻社會。(二) 藉家校合作及豐富資源，培育學生在德、智、體、群、美、靈的均衡發展。</p>	
對學生支援	
<p>設有駐校社工，與教師經常觀察幼兒的個別發展，對有特殊需要的兒童會作個別輔導或轉介，緊密地與家長聯絡。校方會在入學前設新生家長講座，入學後設新生適應週；另每年會邀請各級家長到校進行觀課，讓家長了解子女的學習情況。學年結束更為幼兒升班及升小一作好銜接的準備。</p>	
對非華語學童的支援	
<p>安排翻譯 / 傳譯服務；建構共融校園以促進學生的融合；促進教師參加專業發展計劃，建立幫助非華語學童學習中文的策略。</p>	
對有特殊需要的學童的支援	
<p>正在參與到校學前康復服務。</p>	
與家長聯繫	
<p>家長教師會：沒有</p>	
其他家長活動 / 聯繫	
<p>舉辦家長日、專題講座、工作坊、親子旅行、親子設計比賽、家長義工團隊、家長心連心小組。</p>	

主要教育用品的收費 (2021 / 22學年)			
夏季校服	\$298 / 套	冬季校服	\$559-630 / 套
書包	\$95 / 個	茶點	\$300 / 年
課本	\$488-545 / 年	練習簿 / 作業	\$72 / 年
文具	\$110 / 年	寢具	沒有此項目

校長及教學人員每月薪酬幅度
(2022年3月資料)

- (i) ≤ \$30,000
- (ii) \$30,001 - \$40,000
- (iii) > \$40,000

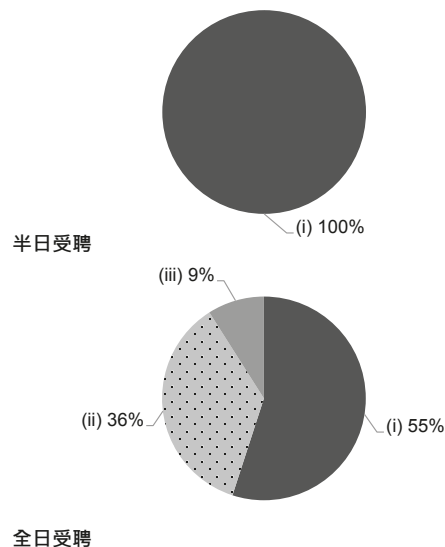

校長及教學人員幼兒教學年資
(2022年3月資料)

- (i) < 4 年
- (ii) 4 - 7 年
- (iii) > 7 年

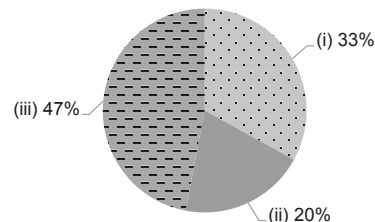

2020/21年度學校開支資料

開支帳目經核數師審核 有

- (i) 校長及教學人員薪酬
- (ii) 非教學人員薪酬
- (iii) 租金、管理費、差餉及地租
- (iv) 教學用品
- (v) 員工培訓及專業發展
- (vi) 其他開支

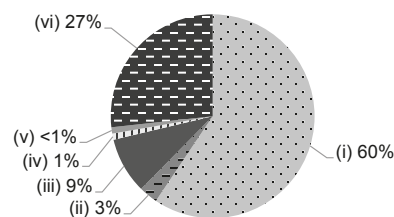



學校資料	
學校類別	非牟利
學生類別	男女
校監姓名	冼培剛先生
校長姓名	盧佩妍女士
創校年份	1978
已使用課室的總容額 (2021年9月資料)	540
註冊課室數目	9
戶外遊戲場地	有
室內遊戲場地	有
音樂室	有
其他特別室 / 場地	圖書館、美術室、小禮堂
校長及教學人員總人數 (2021年9月資料) *	33
學校網址	http://fbclmckg.edu.hk
質素評核：結果及報告	符合要求 https://www.edb.gov.hk/attachment/tc/edu-system/preprimary-kindergarten/quality-assurance-frame-work/qr/qv-report/FL_BaptistCh_LuiMingChoi.pdf

校長及教學人員資歷及人數 (2021年9月資料) *	
學歷	
持有學位	32
非持有學位	1
專業資格	
幼兒教育證書或以上	33
合格幼稚園教師	0
其他師資訓練	0
合格助理幼稚園教師	0
其他	0

* 不包括任職0-2歲級別之教師

師生比例 (2021年9月資料)	
上午時段師生比例	1 : 8.2
下午時段師生比例	1 : 8.2
上述比例包括 2-3 歲班級	沒有

學生人數 (2021年9月資料)				
	幼兒班	低班	高班	總數
上午班	90	90	90	270
下午班	90	90	90	270
全日班	0	0	0	0

全年學費 (2022 / 23學年)				
		幼兒班	低班	高班
扣減政府資助後的全年學費 (期數)	上午班	免費	免費	免費
	下午班	免費	免費	免費
	全日班	-	-	-

有關學費資料詳情，請參看收費證明書。

幼兒服務 (2021年9月資料)			
提供2-3歲幼兒服務	-	提供2歲以下幼兒服務	-
收費水平 (全年)	- (半日)	收錄2-3歲級別兒童人數	0
	- (全日)	參加幼兒中心資助計劃	-
提供暫托服務	-	提供延長服務時間	-

課程資料	
課程類別：本地	
課程規劃	
<p>根據教育家杜威「從做中學」而設計課程，並以問題出發，引導兒童思考及主動表達，在學習過程中又強調親身操作及自主探索，以建構新概念、新知識及新經驗，藉此提升創意思維、溝通及解難能力。</p> <p>本校會遵照《幼稚園教育課程指引》(2017)規劃課程，不會要求幼兒班兒童執筆寫字，亦不會要求兒童做機械式的抄寫或操練式的計算練習。</p>	
學習 / 教學模式及活動	
<p>1. 逢週一至四推行「綜合課程」，提升兒童自主探索及解難的能力。2. 藉全語文教學，鞏固兒童中、英文之聽、講、讀、寫能力。3. 透過「Show and Tell」活動，訓練兒童演說技巧及提升自信心。4. 逢週五推行「多元智能發展日」，聘請專業導師發展兒童多元智能。5. 推行「Free Play」以促進兒童之大、小肌肉發展。6. 推行「生命教育」，透過多樣化的生活情境，培養兒童良好的品德及正面的情緒。7. 推行「Shared Reading Programme」，以提升兒童閱讀的能力。8. 推行「生活技能課」，提升兒童獨立性及自理能力。9. 推行「木工課程」，加強兒童解決問題的能力。</p>	
兒童學習經驗評估	
<p>藉日常持續觀察、單元評估表、學習歷程檔案及兒童作品等，以評估學生之學習能力及各項發展，進而提升兒童各方面的能力。</p>	

學校特色	
學校使命及抱負	
<p>本著基督教全人教育的精神提供優質學前教育，願意一切為了孩子，積極培育兒童在德、智、體、群、美、靈上得到全面均衡的發展。又帶動家長並肩培育孩子成為樂於學習、品格良好的人。</p>	
對學生支援	
<p>1. 安排幼班新生漸進方式適應學校生活。2. 設立「小一模擬週」及到小學體驗上課，加強幼小銜接。3. 實行彈性功課安排，照顧學生的個別差異。4. 設立到校支援服務計劃，及早辨識有特別學習需要之幼兒。5. 設立學校社工為學生及家長提供輔導服務，並舉行家長講座。</p>	
對非華語學童的支援	
<p>安排翻譯 / 傳譯服務；鼓勵非華語家長義工參與以加強學校與家長之間的溝通；建構豐富學習中文的語言環境；建構共融校園以促進學生的融合；促進教師參加專業發展計劃，建立幫助非華語學童學習中文的策略。</p>	
對有特殊需要的學童的支援	
<p>正在參與到校學前康復服務。</p>	
與家長聯繫	
<p>家長教師會：沒有</p>	
其他家長活動 / 聯繫	
<p>舉行專題講座、家長日、家長觀課、兒童畫展、親子活動及家長團契小組等，並設立義工家長團，以協助學生活動及校務工作。</p>	

主要教育用品的收費 (2021 / 22學年)			
夏季校服	\$500 / 套	冬季校服	\$800 / 套
書包	\$93 / 個	茶點	\$960 / 年
課本	\$1,020 / 年	練習簿 / 作業	\$1,130 / 年
文具	\$50 / 年	寢具	沒有此項目

校長及教學人員每月薪酬幅度
(2022年3月資料)

- (i) ≤ \$30,000
- (ii) \$30,001 - \$40,000
- (iii) > \$40,000

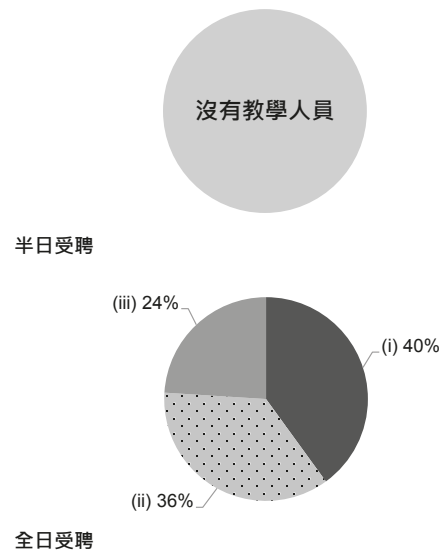

校長及教學人員幼兒教學年資
(2022年3月資料)

- (i) < 4 年
- (ii) 4 - 7 年
- (iii) > 7 年

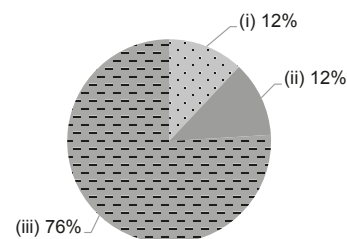

2020/21年度學校開支資料

開支帳目經核數師審核 有

- (i) 校長及教學人員薪酬
- (ii) 非教學人員薪酬
- (iii) 租金、管理費、差餉及地租
- (iv) 教學用品
- (v) 員工培訓及專業發展
- (vi) 其他開支

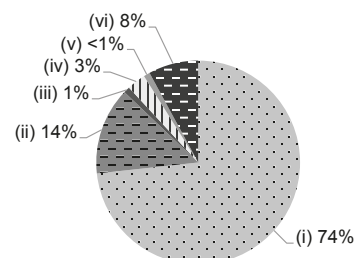



學校資料	
學校類別	非牟利
學生類別	男女
校監姓名	廖子良先生
校長姓名	梁文珊女士
創校年份	1963
已使用課室的總容額 (2021年9月資料)	690
註冊課室數目	12
戶外遊戲場地	有
室內遊戲場地	有
音樂室	有
其他特別室 / 場地	電腦室、舞蹈室、大型組合、交通城、戶外單車場、草地運動場、日本花園、小園圃、龜池
校長及教學人員總人數 (2021年9月資料) *	30
學校網址	https://fkkgfungkai.edu.hk
質素評核：結果及報告	符合要求 https://www.edb.gov.hk/attachment/tc/edu-system/preprimary-kindergarten/quality-assurance-frame-work/qr/qv-report/FungKai.pdf

校長及教學人員資歷及人數 (2021年9月資料) *	
學歷	
持有學位	20
非持有學位	10
專業資格	
幼兒教育證書或以上	30
合格幼稚園教師	0
其他師資訓練	0
合格助理幼稚園教師	0
其他	0

* 不包括任職0-2歲級別之教師

師生比例 (2021年9月資料)	
上午時段師生比例	1 : 11.0
下午時段師生比例	1 : 7.3
上述比例包括 2-3 歲班級	沒有

學生人數 (2021年9月資料)				
	幼兒班	低班	高班	總數
上午班	96	114	119	329
下午班	46	82	92	220
全日班	0	0	0	0

全年學費 (2022 / 23學年)				
		幼兒班	低班	高班
扣減政府資助後的 全年學費 (期數)	上午班	免費	免費	免費
	下午班	免費	免費	免費
	全日班	免費	免費	免費

有關學費資料詳情，請參看收費證明書。

幼兒服務 (2021年9月資料)			
提供2-3歲幼兒服務	-	提供2歲以下幼兒服務	-
收費水平 (全年)	- (半日)	收錄2-3歲級別兒童人數	0
	- (全日)	參加幼兒中心資助計劃	-
提供暫托服務	-	提供延長服務時間	-

課程資料	
課程類別：本地	
課程規劃	
課程以兒童全人發展為本，為兒童奠定終身學習的基礎，本校根據《幼稚園教育課程指引》規劃課程，以生活化主題、綜合模式、從遊戲中學習。藉著優化的學習環境，多元化的教學策略，以正向教育為基礎，深化兒童品德價值，讓兒童有全面均衡性的發展。	
本校會遵照《幼稚園教育課程指引》(2017)規劃課程，不會要求幼兒班兒童執筆寫字，亦不會要求兒童做機械式的抄寫或操練式的計算練習。	
學習 / 教學模式及活動	
課程以小組互動形式，配合多元化分組活動，包括：語文、幼兒數學、大自然與生活的探索、生活常識、趣味推理、美藝創作等，刺激兒童求知慾及好奇心，提升思考和解難能力，培養積極自主學習精神。	
兒童學習經驗評估	
參照質素指標「兒童發展」表現評量，透過日常觀察，以「兒童學習檔案」持續觀察紀錄及相片分析，包括質性與量性評核，能以客觀真實紀錄，佐證兒童成長學習的成效。	

學校特色	
學校使命及抱負	
以「謙、信、勤、敏」為訓，實施全人教育，致力培養學生的品德，鍛鍊學生獨立思考的能力，協助兒童建立正確及積極的人生觀。為學生提供優質的學習環境及編訂全面而均衡的課程，讓兒童愉快學習，發展個人潛能，為日後回饋社會作好準備。本校營造「愉快、健康校園」為大目標，讓學生在德智體群美各方面都有全面而具個性的發展。	
對學生支援	
學校聯繫活動，如新生適應週、家長日、觀課活動、專題講座、課程分享會、節慶活動等，透過學校與家長溝通，提升協作的關係，提高學生的學習效能。	
對非華語學童的支援	
獲批支援非華語學童的資助；促進教師參加專業發展計劃，建立幫助非華語學童學習中文的策略。	
對有特殊需要的學童的支援	
正在參與到校學前康復服務。正在參與幼稚園駐校社工服務計劃	
與家長聯繫	
家長教師會：有	
其他家長活動 / 聯繫	
本校重視親職教育與家長溝通的協作，致力推動夥伴關係，家長教師會至今已成立二十九年，學校定期舉辦不同的親子活動，從中建立緊密的合作關係。	

主要教育用品的收費 (2021 / 22學年)			
夏季校服	\$329 / 套	冬季校服	\$818 / 套
書包	\$100 / 個	茶點	\$820 / 年
課本	\$660 / 年	練習簿 / 作業	\$573 / 年
文具	\$52 / 年	寢具	沒有此項目

校長及教學人員每月薪酬幅度
(2022年3月資料)

- (i) ≤ \$30,000
- (ii) \$30,001 - \$40,000
- (iii) > \$40,000

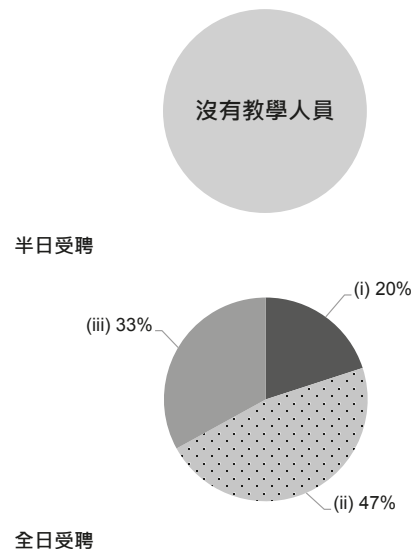

校長及教學人員幼兒教學年資
(2022年3月資料)

- (i) < 4 年
- (ii) 4 - 7 年
- (iii) > 7 年

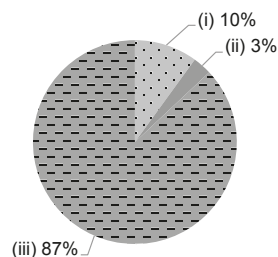

2020/21年度學校開支資料

開支帳目經核數師審核 有

- (i) 校長及教學人員薪酬
- (ii) 非教學人員薪酬
- (iii) 租金、管理費、差餉及地租
- (iv) 教學用品
- (v) 員工培訓及專業發展
- (vi) 其他開支

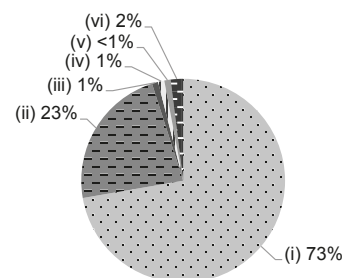



學校資料	
學校類別	非牟利
學生類別	男女
校監姓名	陳一華先生
校長姓名	林玉萍女士
創校年份	2011
已使用課室的總容額 (2021年9月資料)	91
註冊課室數目	4
戶外遊戲場地	沒有
室內遊戲場地	有
音樂室	有
其他特別室 / 場地	圖書室、家庭室、多元智能室
校長及教學人員總人數 (2021年9月資料) *	11
學校網址	http://www.gciedu.hk
質素評核：結果及報告	符合要求 https://www.edb.gov.hk/attachment/tc/edu-system/preprimary-kindergarten/quality-assurance-frame-work/qr/qv-report/GloriaCreative.pdf

校長及教學人員資歷及人數 (2021年9月資料) *	
學歷	
持有學位	7
非持有學位	4
專業資格	
幼兒教育證書或以上	11
合格幼稚園教師	0
其他師資訓練	0
合格助理幼稚園教師	0
其他	0

* 不包括任職0-2歲級別之教師

師生比例 (2021年9月資料)	
上午時段師生比例	1 : 9.1
下午時段師生比例	1 : 5.8
上述比例包括 2-3 歲班級	有

學生人數 (2021年9月資料)				
	幼兒班	低班	高班	總數
上午班	21	18	20	59
下午班	0	0	0	0
全日班	7	13	12	32

全年學費 (2022 / 23學年)				
		幼兒班	低班	高班
扣減政府資助後的 全年學費 (期數)	上午班	\$5,120 (10)	\$5,120 (10)	\$5,120 (10)
	下午班	\$5,120 (10)	\$5,120 (10)	\$5,120 (10)
	全日班	\$23,400 (10)	\$23,400 (10)	\$23,400 (10)

有關學費資料詳情，請參看收費證明書。

幼兒服務 (2021年9月資料)			
提供2-3歲幼兒服務	有	提供2歲以下幼兒服務	沒有
收費水平 (全年)	\$45,760 (半日)	收錄2-3歲級別兒童人數	14
	- (全日)	參加幼兒中心資助計劃	沒有
提供暫托服務	沒有	提供延長服務時間	沒有

課程資料	
課程類別：本地	
課程規劃	
<p>以兒童為中心發展綜合課程，採用活動教學法，透過螺旋式的課程設計及多元化的學習模式，讓兒童「從做中學習」及「從遊戲中學習」。重視兩文三語，以情境式學習理念，使兒童的語言得到良好發展。重視生命教育，以聖經為基礎，讓兒童自小認識真理，建立正確的生活態度及價值觀。</p> <p>本校會遵照《幼稚園教育課程指引》(2017)規劃課程，不會要求幼兒班兒童執筆寫字，亦不會要求兒童做機械式的抄寫或操練式的計算練習。</p>	
學習 / 教學模式及活動	
<p>透過主題活動、專題研習、戲劇教學、校外參觀及引入資訊科技支援學習，鼓勵兒童動手做，並從探索中建構知識，藉以豐富生活經驗及發展多元智能。</p>	
兒童學習經驗評估	
<p>以持續性的方式，透過日常觀察記錄、學生學習表現評估及每週德育評估等工具，評估學生的學習情況及其發展狀況。設成長檔案，紀錄兒童各學年的學習與身心發展進程。</p>	

學校特色	
學校使命及抱負	
<p>以基督教理念辦學，以「信、望、愛」為校訓，重視德、智、體、群、美、靈六育，讓幼兒在愛心與愉快的校園生活中，建立正確的人生觀和發展多元智能，成為社會未來之棟樑。本校的願景：榮耀上主、學效基督、創意思維、啟發藝能。教育使命：教養孩童，使他走當行的道，就是到老他也不偏離。(箴言 22:6)</p>	
對學生支援	
<p>設學生支援小組、閱讀獎勵計劃、新生家長會、新生適應期、制服團隊；香港女童軍「快樂小蜜蜂」、升小一銜接課程、升小一家長講座及參觀小學等。</p>	
對非華語學童的支援	
<p>獲批支援非華語學童的資助；增聘教學人員 / 教學助理以支援非華語學童學習中文；安排翻譯 / 傳譯服務；鼓勵非華語家長義工參與以加強學校與家長之間的溝通；建構豐富學習中文的語言環境；建構共融校園以促進學生的融合；與非政府機構協作以建構融合校園；促進教師參加專業發展計劃，建立幫助非華語學童學習中文的策略；參加由教育局舉辦的校本專業支援計劃；設「非華語學童支援小組」，提供適切的學習支援，協助有需要的幼兒學習。</p>	
對有特殊需要的學童的支援	
<p>正在參與到校學前康復服務。與香港聾人福利促進會合作，他們的聰聆到校支援隊定期為學前幼兒提供支援，再加上社工先導計劃的社工及義務輔導員每週協助，與家長緊密溝通，讓學生得到適切的幫助！</p>	
與家長聯繫	
家長教師會：沒有	
其他家長活動 / 聯繫	
<p>舉辦親子適應課程、家長面談日、家長義工、親子運動會、親子旅行及嘉年華會、親親家長系列、家長專題講座、家長教育講座、家長工作坊、家長教育講座、家長信仰班、每天透過 WhatsApp 向家長發放優質育兒資訊、聖經金句及詩歌等。利用學生手冊、通告、電話、網頁及社交網絡平台及媒體等，使家長成為學校的合作伙伴，以收最佳的育兒效能。</p>	

主要教育用品的收費 (2021 / 22學年)			
夏季校服	\$500 / 套	冬季校服	\$1,100 / 套
書包	\$330 / 個	茶點	\$1,600 / 年
課本	\$2,300 / 年	練習簿 / 作業	\$700 / 年
文具	沒有此項目	寢具	沒有此項目

校長及教學人員每月薪酬幅度
(2022年3月資料)

- (i) ≤ \$30,000
- (ii) \$30,001 - \$40,000
- (iii) > \$40,000

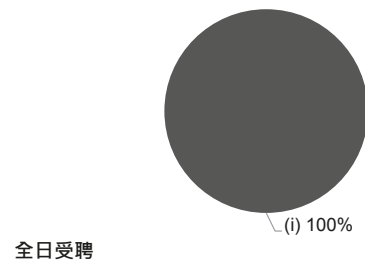
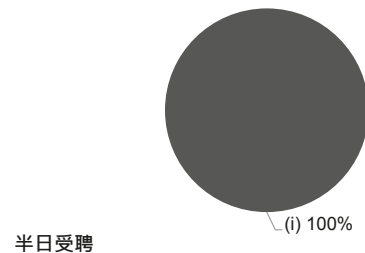

校長及教學人員幼兒教學年資
(2022年3月資料)

- (i) < 4 年
- (ii) 4 - 7 年
- (iii) > 7 年

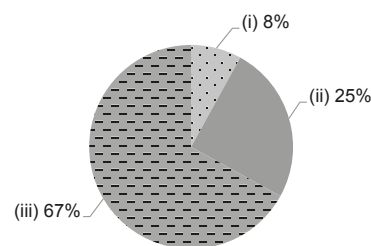

2020/21年度學校開支資料

開支帳目經核數師審核 有

- (i) 校長及教學人員薪酬
- (ii) 非教學人員薪酬
- (iii) 租金、管理費、差餉及地租
- (iv) 教學用品
- (v) 員工培訓及專業發展
- (vi) 其他開支

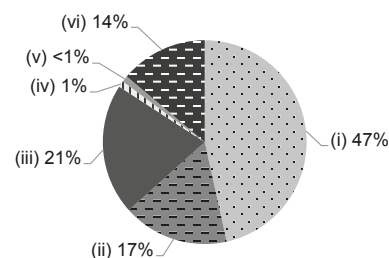



學校資料	
學校類別	非牟利
學生類別	男女
校監姓名	陳一華先生
校長姓名	林玉萍女士
創校年份	2014
已使用課室的總容額 (2021年9月資料)	132
註冊課室數目	9
戶外遊戲場地	沒有
室內遊戲場地	有
音樂室	有
其他特別室 / 場地	圖書室、家庭室、多元智能室
校長及教學人員總人數 (2021年9月資料) *	18
學校網址	http://www.gciedu.hk
質素評核：結果及報告	符合要求 https://www.edb.gov.hk/attachment/tc/edu-system/preprimary-kindergarten/quality-assurance-frame-work/qr/qv-report/GloriaCreative_SS.pdf

校長及教學人員資歷及人數 (2021年9月資料) *	
學歷	
持有學位	9
非持有學位	9
專業資格	
幼兒教育證書或以上	17
合格幼稚園教師	1
其他師資訓練	0
合格助理幼稚園教師	0
其他	0

* 不包括任職0-2歲級別之教師

師生比例 (2021年9月資料)	
上午時段師生比例	1 : 8.0
下午時段師生比例	1 : 3.4
上述比例包括 2-3 歲班級	有

學生人數 (2021年9月資料)				
	幼兒班	低班	高班	總數
上午班	21	23	32	76
下午班	0	0	0	0
全日班	11	8	18	37

全年學費 (2022 / 23學年)				
		幼兒班	低班	高班
扣減政府資助後的 全年學費 (期數)	上午班	\$5,050 (10)	\$5,050 (10)	\$5,050 (10)
	下午班	\$5,050 (10)	\$5,050 (10)	\$5,050 (10)
	全日班	\$23,400 (10)	\$23,400 (10)	\$23,400 (10)

有關學費資料詳情，請參看收費證明書。

幼兒服務 (2021年9月資料)			
提供2-3歲幼兒服務	有	提供2歲以下幼兒服務	沒有
收費水平 (全年)	\$43,780 (半日)	收錄2-3歲級別兒童人數	31
	- (全日)	參加幼兒中心資助計劃	沒有
提供暫托服務	沒有	提供延長服務時間	沒有

課程資料	
課程類別：本地	
課程規劃	
<p>以兒童為中心發展綜合課程，採用活動教學法，透過螺旋式的課程設計及多元化的學習模式，讓兒童「從做中學」及「從遊戲中學習」。重視兩文三語，以情境式學習理念，使兒童的語言得到良好發展。重視生命教育，以聖經為基礎，讓兒童自小認識真理，建立正確的生活態度及價值觀。</p> <p>本校會遵照《幼稚園教育課程指引》(2017)規劃課程，不會要求幼兒班兒童執筆寫字，亦不會要求兒童做機械式的抄寫或操練式的計算練習。</p>	
學習 / 教學模式及活動	
<p>透過主題活動、專題研習、戲劇教學、校外參觀及引入資訊科技支援學習，鼓勵兒童從探索中建構知識，藉以豐富生活經驗及發展多元智能。</p>	
兒童學習經驗評估	
<p>以持續性觀察、透過日常觀察、學習表現及德育評估等工具，評估學習及發展狀況。設成長檔案，紀錄兒童各學年的學習與身心發展進程。</p>	

學校特色	
學校使命及抱負	
<p>以基督教理念辦學，「信、望、愛」為校訓，重視德智體群美靈六育，讓幼兒在愛心與愉快的校園生活中，建立正確的人生觀和發展多元智能，成為社會未來棟樑。願景：榮耀上主、學效基督、創意思維、啟發藝能。教育使命：教養孩童，使他走當行的道，就是到老他也不偏離。(箴言 22:6)</p>	
對學生支援	
<p>設學生支援小組、閱讀獎勵計劃、新生家長會、新生適應期、制服團隊、基督少年軍「小綿羊」、升小一銜接課程、升小一家長講座及參觀小學等。</p>	
對非華語學童的支援	
<p>獲批支援非華語學童的資助；增聘教學人員 / 教學助理以支援非華語學童學習中文；安排翻譯 / 傳譯服務；鼓勵非華語家長義工參與以加強學校與家長之間的溝通；建構豐富學習中文的語言環境；建構共融校園以促進學生的融合；與非政府機構協作以建構融合校園；促進教師參加專業發展計劃，建立幫助非華語學童學習中文的策略；參加由教育局舉辦的校本專業支援計劃；設「非華語學童支援小組」，提供適切的學習支援，協助有需要的幼兒學習。</p>	
對有特殊需要的學童的支援	
<p>正在參與到校學前康復服務。與香港聾人福利促進會合作，他們聆聆到校支援隊定期為學前幼兒提供支援，再加上社工先導計劃的社工及義務輔導員每週協助，與家長緊密聯溝通，讓學生得到適切的幫助！</p>	
與家長聯繫	
家長教師會：沒有	
其他家長活動 / 聯繫	
<p>舉辦親子適應課程、家長面談日、家長義工、親子運動會、親子旅行及嘉年華會、親親家長系列、家長專題講座、家長教育講座、家長工作坊、家長教育講座、家長信仰班、每天透過 WhatsApp 向家長發放優質育兒資訊、聖經金句及詩歌等。利用學生手冊、通告、電話、網頁及社交網絡平台及媒體等，使家長成為學校的合作伙伴，以收最佳的育兒效能。</p>	

主要教育用品的收費 (2021 / 22學年)			
夏季校服	\$500 / 套	冬季校服	\$1,100 / 套
書包	\$330 / 個	茶點	\$1,600 / 年
課本	\$2,300 / 年	練習簿 / 作業	\$700 / 年
文具	沒有此項目	寢具	沒有此項目

校長及教學人員每月薪酬幅度
(2022年3月資料)

- (i) ≤ \$30,000
- (ii) \$30,001 - \$40,000
- (iii) > \$40,000

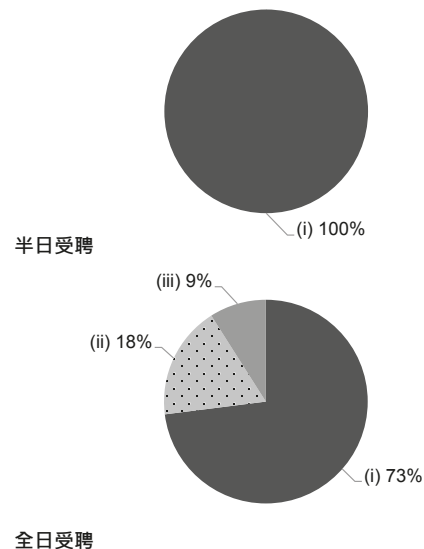

校長及教學人員幼兒教學年資
(2022年3月資料)

- (i) < 4 年
- (ii) 4 - 7 年
- (iii) > 7 年

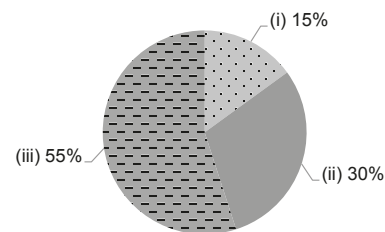

2020/21年度學校開支資料

開支帳目經核數師審核 有

- (i) 校長及教學人員薪酬
- (ii) 非教學人員薪酬
- (iii) 租金、管理費、差餉及地租
- (iv) 教學用品
- (v) 員工培訓及專業發展
- (vi) 其他開支

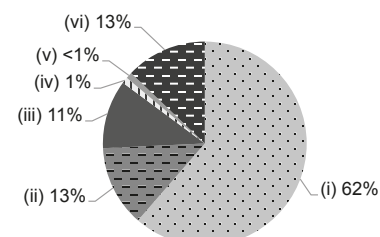



學校資料	
學校類別	非牟利
學生類別	男女
校監姓名	釋果德法師
校長姓名	鄧詠芯女士
創校年份	2011
已使用課室的總容額 (2021年9月資料)	147
註冊課室數目	6
戶外遊戲場地	沒有
室內遊戲場地	有
音樂室	有
其他特別室 / 場地	多元學習區
校長及教學人員總人數 (2021年9月資料) *	13
學校網址	http://www.bwkkfk.edu.hk
質素評核：結果及報告	符合要求 https://www.edb.gov.hk/attachment/tc/edu-system/preprimary-kindergarten/quality-assurance-frame-work/qr/qr-report/HHCKLA_Buddhist_WaiKwong_KaFuk.pdf

校長及教學人員資歷及人數 (2021年9月資料) *	
學歷	
持有學位	10
非持有學位	3
專業資格	
幼兒教育證書或以上	12
合格幼稚園教師	1
其他師資訓練	0
合格助理幼稚園教師	0
其他	0

* 不包括任職0-2歲級別之教師

師生比例 (2021年9月資料)	
上午時段師生比例	1 : 10.9
下午時段師生比例	1 : 7.5
上述比例包括 2-3 歲班級	有

學生人數 (2021年9月資料)				
	幼兒班	低班	高班	總數
上午班	14	11	24	49
下午班	0	0	0	0
全日班	25	26	31	82

全年學費 (2022 / 23學年)				
		幼兒班	低班	高班
扣減政府資助後的 全年學費 (期數)	上午班	免費	免費	免費
	下午班	-	免費	免費
	全日班	\$4,460 (10)	\$4,460 (10)	\$4,460 (10)

有關學費資料詳情，請參看收費證明書。

幼兒服務 (2021年9月資料)			
提供2-3歲幼兒服務	有	提供2歲以下幼兒服務	沒有
收費水平 (全年)	\$32,500 (半日)	收錄2-3歲級別兒童人數	11
	- (全日)	參加幼兒中心資助計劃	沒有
提供暫托服務	沒有	提供延長服務時間	沒有

課程資料	
課程類別：本地	
課程規劃	
<p>課程設計以幼兒為中心，以循序漸進螺旋式原則，合乎幼兒年齡發展和興趣，切合幼兒生活經驗的主題，結合六大範疇的知識，透過多元化的活動和有趣的遊戲，啟發幼兒智慧潛能，培育兒童「全人發展」，奠定終身學習的態度。</p> <p>本校會遵照《幼稚園教育課程指引》(2017)規劃課程，不會要求幼兒班兒童執筆寫字，亦不會要求兒童做機械式的抄寫或操練式的計算練習。</p>	
學習 / 教學模式及活動	
<p>本園是綜合主題學習及設計活動，針對幼兒的學習興趣和能力，透過多元化的活動，以大班及小組形式進行教學，並營造豐富的學習區角，培養自主學習，透過科學探究，引發好奇求知的態度。同時透過電子教學法，以遊戲學習，加強趣味性。同時致力提供多樣化的校內、校外參觀、表演和比賽，建立幼兒自信及擴闊視野。每班設均有粵語教師及英語教師擔任班主任，分別與學生以廣東話及英語溝通。另每星期亦設有普通話課，透過多元化學習活動，鞏固幼兒中、英文的聽、說、讀、寫能力。在英語教學方面，學校會以遊戲的方式，引發幼兒學習英文的興趣，也著重教授拼音，讓幼兒掌握英語拼音技巧，從而輕鬆地讀字和拼字，讀寫方面可達到更高的水平。透過 Science (科學)、Technology (科技)、Engineering (工程)、Mathematics (數學) 的教育，讓幼兒參與探索、動手學習，親身體驗建構知識。活動中結合科學原理，引發主動、動手建構的遊戲學習活動。</p>	
兒童學習經驗評估	
<p>設立幼兒「學習評估檔案」，教師透過主題評估、持續性地觀察兒童學習和行為上的表現，加以記錄，並實施家校共評，以助雙方更深入地了解幼兒的學習進程。</p>	

學校特色	
學校使命及抱負	
<p>秉承佛陀慈悲精神，培養幼兒良好品德和高尚人格，讓幼兒在富啟發性及愉快的環境下獲得「全人教育」。</p>	
對學生支援	
<p>本園提供新生遊戲日、新生適應週、新生簡介會，按步就班地協助幼兒適應校園生活。為高班幼兒安排參觀小學、小學體驗日及設計「模擬小一體驗」課程，以協助幼兒順利銜接小學。</p>	
對非華語學童的支援	
<p>獲批支援非華語學童的資助；安排翻譯 / 傳譯服務；鼓勵非華語家長義工參與以加強學校與家長之間的溝通；建構豐富學習中文的語言環境；建構共融校園以促進學生的融合；促進教師參加專業發展計劃，建立幫助非華語學童學習中文的策略；參加由教育局舉辦的校本專業支援計劃。</p>	
對有特殊需要的學童的支援	
<p>正在參與到校學前康復服務。</p>	
與家長聯繫	
<p>家長教師會：有</p> <p>其他家長活動 / 聯繫</p> <p>設有家長教師會，加強家校協作關係。每年均會舉行家長會、家長教師茶聚、家長觀課等，讓家長了解子女學習進度。學校也經常組織親子活動，如親子旅行、親子運動會、親子設計比賽等，以增進親子關係。</p>	

主要教育用品的收費 (2021 / 22學年)			
夏季校服	\$395 / 套	冬季校服	\$655 / 套
書包	\$100 / 個	茶點	\$1,000 / 年
課本	\$1,100-1,140 / 年	練習簿 / 作業	\$640-680 / 年
文具	\$372 / 年	寢具	沒有此項目

校長及教學人員每月薪酬幅度
(2022年3月資料)

- (i) ≤ \$30,000
- (ii) \$30,001 - \$40,000
- (iii) > \$40,000

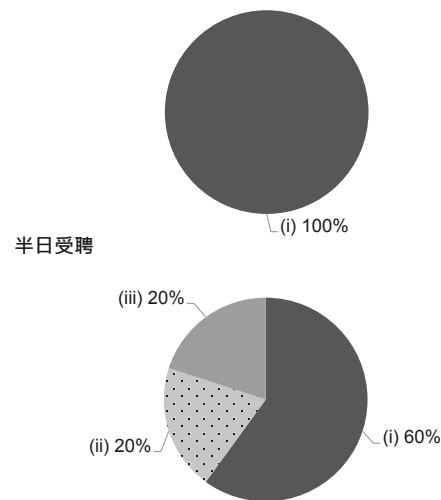

校長及教學人員幼兒教學年資
(2022年3月資料)

- (i) < 4 年
- (ii) 4 - 7 年
- (iii) > 7 年

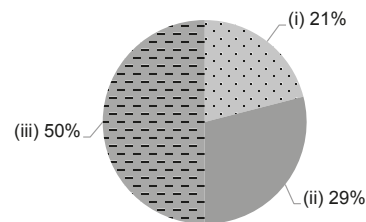

2020/21年度學校開支資料

開支帳目經核數師審核 有

- (i) 校長及教學人員薪酬
- (ii) 非教學人員薪酬
- (iii) 租金、管理費、差餉及地租
- (iv) 教學用品
- (v) 員工培訓及專業發展
- (vi) 其他開支

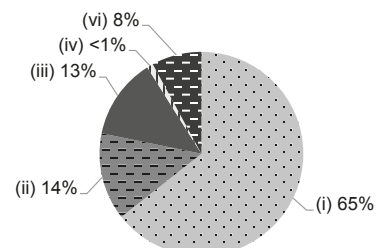



學校資料	
學校類別	非牟利
學生類別	男女
校監姓名	釋果德女法師
校長姓名	曾雅詩女士
創校年份	1990
已使用課室的總容額 (2021年9月資料)	161
註冊課室數目	8
戶外遊戲場地	沒有
室內遊戲場地	有
音樂室	有
其他特別室 / 場地	Lego 探索小天地、閱讀花園、單車大堂、攀爬牆
校長及教學人員總人數 (2021年9月資料) *	12
學校網址	http://www.bwkk.edu.hk
質素評核：結果及報告	符合要求 https://www.edb.gov.hk/attachment/tc/edu-system/preprimary-kindergarten/quality-assurance-frame-work/qr/qv-report/HHCKLA_Buddhist_WaiKwong.pdf

校長及教學人員資歷及人數 (2021年9月資料) *	
學歷	
持有學位	11
非持有學位	1
專業資格	
幼兒教育證書或以上	12
合格幼稚園教師	0
其他師資訓練	0
合格助理幼稚園教師	0
其他	0

* 不包括任職0-2歲級別之教師

師生比例 (2021年9月資料)	
上午時段師生比例	1 : 12.2
下午時段師生比例	1 : 9.4
上述比例包括 2-3 歲班級	沒有

學生人數 (2021年9月資料)				
	幼兒班	低班	高班	總數
上午班	12	8	13	33
下午班	0	0	0	0
全日班	36	33	44	113

全年學費 (2022 / 23學年)				
		幼兒班	低班	高班
扣減政府資助後的全年學費 (期數)	上午班	免費	免費	免費
	下午班	免費	免費	免費
	全日班	免費	免費	免費

有關學費資料詳情，請參看收費證明書。

幼兒服務 (2021年9月資料)			
提供2-3歲幼兒服務	-	提供2歲以下幼兒服務	-
收費水平 (全年)	- (半日)	收錄2-3歲級別兒童人數	0
	- (全日)	參加幼兒中心資助計劃	-
提供暫托服務	-	提供延長服務時間	-

課程資料	
課程類別：本地	
課程規劃	
課程根據《幼稚園教育課程指引》(2017) 編訂，以兒童為中心，切合兒童的發展需要、能力、興趣和經驗，讓兒童在愉快及富啟發性的環境下達致「全人發展」。	
本校會遵照《幼稚園教育課程指引》(2017) 規劃課程，不會要求幼兒班兒童執筆寫字，亦不會要求兒童做機械式的抄寫或操練式的計算練習。	
學習 / 教學模式及活動	
本園透過生活化的主題設計及遊戲教學為幼兒提供全方位學習經歷。透過親身的探索、操作和嘗試，從多元化的學習環境中，培養兒童各種共通能力和主動學習的態度。	
兒童學習經驗評估	
以持續性觀察記錄方式作進展性評估、軼事記錄，配合兒童自評、家長回饋，全面評估兒童的學習成效。	

學校特色	
學校使命及抱負	
本著佛陀慈悲普渡精神，孕育兒童德性（善根），培養「樂於學習、善於溝通、勇於承擔、敢於創新」的精神。	
對學生支援	
新生適應週；小一適應週；與社區機構合作，舉行不同類型的親子講座；為懷疑有學習需要之幼兒提供轉介健康院服務；對已評估為有學習需要之幼兒提供「到校學前康復服務」支援。	
對非華語學童的支援	
安排翻譯 / 傳譯服務；促進教師參加專業發展計劃，建立幫助非華語學童學習中文的策略。	
對有特殊需要的學童的支援	
正在參與到校學前康復服務。	
與家長聯繫	
家長教師會：有	
其他家長活動 / 聯繫	
各項親子活動；家長講座及工作坊；新生家長會；家長日（與家長個別面談）；家長義工團隊；故事爸媽特工隊。	

主要教育用品的收費 (2021 / 22學年)			
夏季校服	\$476 / 套	冬季校服	\$634 / 套
書包	\$120 / 個	茶點	\$840 / 年
課本	\$1,245 / 年	練習簿 / 作業	\$602 / 年
文具	\$414 / 年	寢具	沒有此項目

校長及教學人員每月薪酬幅度
(2022年3月資料)

- (i) ≤ \$30,000
- (ii) \$30,001 - \$40,000
- (iii) > \$40,000

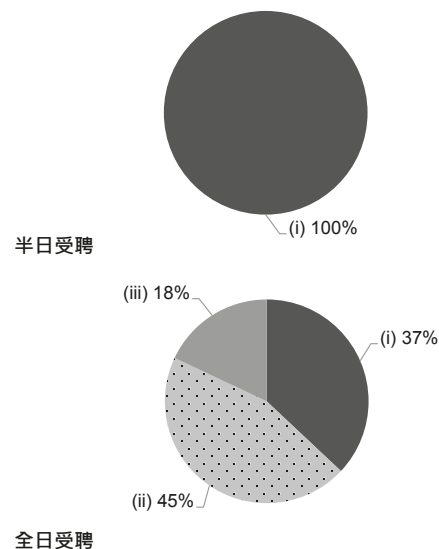

校長及教學人員幼兒教學年資
(2022年3月資料)

- (i) < 4 年
- (ii) 4 - 7 年
- (iii) > 7 年

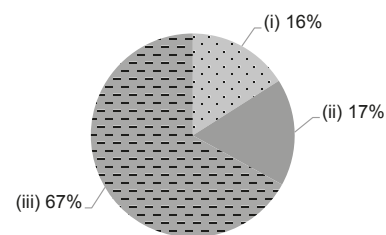

2020/21年度學校開支資料

開支帳目經核數師審核 有

- (i) 校長及教學人員薪酬
- (ii) 非教學人員薪酬
- (iii) 租金、管理費、差餉及地租
- (iv) 教學用品
- (v) 員工培訓及專業發展
- (vi) 其他開支

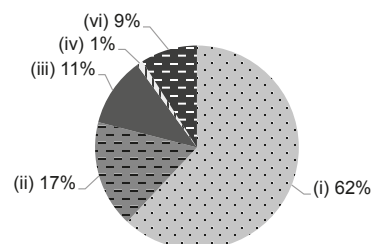



學校資料	
學校類別	非牟利
學生類別	男女
校監姓名	陳金蓮牧師
校長姓名	曾麗容女士
創校年份	2007
已使用課室的總容額 (2021年9月資料)	290
註冊課室數目	8
戶外遊戲場地	有
室內遊戲場地	有
音樂室	沒有
其他特別室 / 場地	舞台式禮堂、閱讀角、家長工作間、家長面談間
校長及教學人員總人數 (2021年9月資料) *	21
學校網址	http://www.elite-kg.edu.hk
質素評核：結果及報告	符合要求 https://www.edb.gov.hk/attachment/tc/edu-system/preprimary-kindergarten/quality-assurance-frame-work/qr/qv-report/HKEC_Elite.pdf

校長及教學人員資歷及人數 (2021年9月資料) *	
學歷	
持有學位	16
非持有學位	5
專業資格	
幼兒教育證書或以上	19
合格幼稚園教師	1
其他師資訓練	0
合格助理幼稚園教師	0
其他	1

* 不包括任職0-2歲級別之教師

師生比例 (2021年9月資料)	
上午時段師生比例	1 : 9.6
下午時段師生比例	1 : 5.7
上述比例包括 2-3 歲班級	沒有

學生人數 (2021年9月資料)				
	幼兒班	低班	高班	總數
上午班	58	58	29	145
下午班	13	15	0	28
全日班	21	12	24	57

全年學費 (2022 / 23學年)				
		幼兒班	低班	高班
扣減政府資助後的 全年學費 (期數)	上午班	免費	免費	免費
	下午班	免費	免費	免費
	全日班	\$28,138 (11)	\$28,138 (11)	\$28,138 (11)

有關學費資料詳情，請參看收費證明書。

幼兒服務 (2021年9月資料)			
提供2-3歲幼兒服務	-	提供2歲以下幼兒服務	-
收費水平 (全年)	- (半日)	收錄2-3歲級別兒童人數	0
	- (全日)	參加幼兒中心資助計劃	-
提供暫托服務	-	提供延長服務時間	-

課程資料	
課程類別：本地	
課程規劃	
<p>依「幼稚園教育課程指引」，並以基督教道理為基礎，以兒童為本，融合啟發性教學模式，建立兒童靈、德、智、體、群、美的均衡發展，培養自主和自信，互愛有禮，尊重他人的良好品德，提升個人發展空間，發揮潛能。</p> <p>本校會遵照《幼稚園教育課程指引》(2017)規劃課程，不會要求幼兒班兒童執筆寫字，亦不會要求兒童做機械式的抄寫或操練式的計算練習。</p>	
學習 / 教學模式及活動	
<p>本校以「繪本綜合活動教學」，配合多元化學習活動，提升兒童好奇探索及主動學習的動力。透過彼此間合作學習，達致高參與、多討論、多匯報、多展示，培養積極思考的學習態度，孕育出解難、高分析能力與創作思維的孩子。藉着區角活動及自由遊戲，以兒童的內在動機誘發的遊戲或活動，讓兒童可選擇遊戲的工具、方法、玩伴和活動區域，培育兒童的自主學習動機。課室設有電腦及大電視輔助學習活動，另有專科教師教授英語及普通話，以奠定兩文三語的基礎，建立兒童標準語言模範。透過宗教活動，培養兒童從小建立良好品格及正確的價值觀，達致全人教育。</p>	
兒童學習經驗評估	
<p>透過兒童發展的評估指標，對兒童作全面性觀察記錄，並配合家長的在家評估，及兒童對個人表現的自我評價，在相互合作下，檢視兒童的整全學習及成長進度。</p>	

學校特色	
學校使命及抱負	
<p>以基督教道理教育下一代為宗旨，重視與家長的協作，提供優質教育，用愛心及耐性培育兒童在正確的價值觀下健康成長，促進兒童服從、虔誠、紀律及自愛等良好行為。</p>	
對學生支援	
<p>為新生安排適應期及家長講座；為高班學生安排模擬小學生活及參觀小學；關注兒童成長的需要，並給予輔導；設立不同獎勵計劃，鼓勵小朋友力求進步。設有駐校社工，由救世軍學校社會工作服務部支援有需要之學童及家庭。參與「到校學前康復服務」，由協康會到校為有需要學童及家長提供培訓。</p>	
對非華語學童的支援	
沒有資料	
對有特殊需要的學童的支援	
正在參與到校學前康復服務。	
與家長聯繫	
家長教師會：有	
其他家長活動 / 聯繫	
家長教師會、家長日、家長學堂、親子教育講座、親子旅行、親子運動會、家長義工隊。	

主要教育用品的收費 (2021 / 22學年)			
夏季校服	\$352 / 套	冬季校服	\$628-634 / 套
書包	\$132 / 個	茶點	\$1,400 / 年
課本	\$656-838 / 年	練習簿 / 作業	\$280-320 / 年
文具	\$260 / 年	寢具	沒有此項目

校長及教學人員每月薪酬幅度
(2022年3月資料)

- (i) ≤ \$30,000
- (ii) \$30,001 - \$40,000
- (iii) > \$40,000

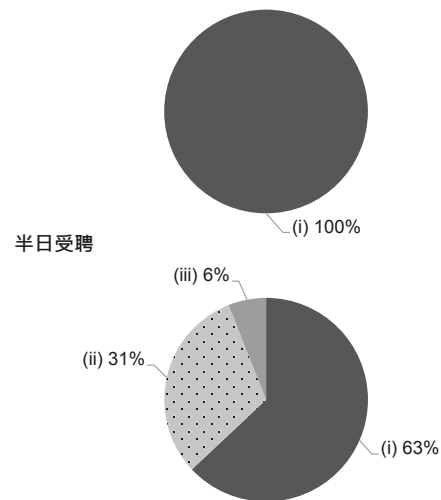

校長及教學人員幼兒教學年資
(2022年3月資料)

- (i) < 4 年
- (ii) 4 - 7 年
- (iii) > 7 年

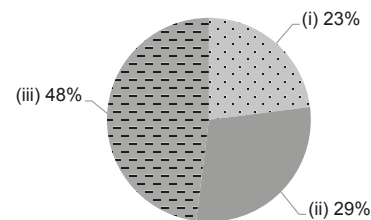

2020/21年度學校開支資料

開支帳目經核數師審核 有

- (i) 校長及教學人員薪酬
- (ii) 非教學人員薪酬
- (iii) 租金、管理費、差餉及地租
- (iv) 教學用品
- (v) 員工培訓及專業發展
- (vi) 其他開支

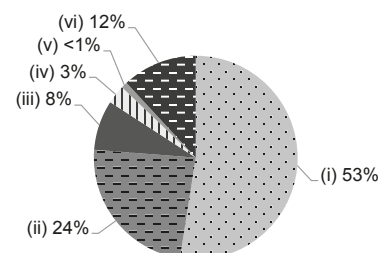



學校資料	
學校類別	非牟利
學生類別	男女
校監姓名	黃佩麗女士
校長姓名	關舜兒女士
創校年份	1996
已使用課室的總容額 (2021年9月資料)	78
註冊課室數目	不適用
戶外遊戲場地	沒有
室內遊戲場地	有
音樂室	有
其他特別室 / 場地	輔導室
校長及教學人員總人數 (2021年9月資料) *	12
學校網址	https://ns.hkspc.org/fl/
質素評核：結果及報告	符合要求 https://www.edb.gov.hk/attachment/tc/edu-system/preprimary-kindergarten/quality-assurance-frame-work/qr/qv-report/HKSPC_SantaClaus_FL.pdf

校長及教學人員資歷及人數 (2021年9月資料) *	
學歷	
持有學位	4
非持有學位	8
專業資格	
幼兒教育證書或以上	11
合格幼稚園教師	1
其他師資訓練	0
合格助理幼稚園教師	0
其他	0

* 不包括任職0-2歲級別之教師

師生比例 (2021年9月資料)	
上午時段師生比例	1 : 8.7
下午時段師生比例	1 : 8.0
上述比例包括 2-3 歲班級	有

學生人數 (2021年9月資料)				
	幼兒班	低班	高班	總數
上午班	0	0	0	0
下午班	0	0	0	0
全日班	21	19	27	67

全年學費 (2022 / 23學年)				
		幼兒班	低班	高班
扣減政府資助後的全年學費 (期數)	上午班	-	-	-
	下午班	-	-	-
	全日班	\$10,080 (12)	\$10,080 (12)	\$10,080 (12)

有關學費資料詳情，請參看收費證明書。

幼兒服務 (2021年9月資料)			
提供2-3歲幼兒服務	有	提供2歲以下幼兒服務	沒有
收費水平 (全年)	- (半日)	收錄2-3歲級別兒童人數	29
	\$37,080 (全日)	參加幼兒中心資助計劃	有
提供暫托服務	有	提供延長服務時間	有

課程資料	
課程類別：本地	
課程規劃	
課程編排能配合幼兒的發展特徵及需要，並涵蓋不同的學習範疇，有層次地由淺入深增潤和豐富幼兒的學習經驗。	
本校會遵照《幼稚園教育課程指引》(2017)規劃課程，不會要求幼兒班兒童執筆寫字，亦不會要求兒童做機械式的抄寫或操練式的計算練習。	
學習 / 教學模式及活動	
設計綜合課程，把語文和音體藝元素滲入各學習活動中，為幼兒提供全面且有趣的學習經驗。善用社區資源，並參與社區活動以支援及擴闊幼兒的學習經驗，例如：參觀交通安全城、陽光笑容小樂園、綠化資源中心、科學館、消防局等。	
兒童學習經驗評估	
運用不同的觀察和評核記錄持續評估幼兒在各方面的發展，並定期與家長分享幼兒的個別「兒童學習歷程檔案」的內容。	

學校特色	
學校使命及抱負	
本校隸屬香港保護兒童會，我們的使命是為幼兒提供快樂、關愛、安全及多元化的學習環境，建立幼兒終身學習基礎，啟發幼兒的潛能和全人發展；並支援及與家長結成夥伴，培養幼兒良好的生活習慣和自學精神。	
對學生支援	
本會設有教育心理學家及專業社工，支援學校及早識別及處理有特別需要的幼兒及家庭，也提供學校支援及諮詢服務。學校也會與區內小學及機構合作，提供升小一適應及社會服務轉介等。	
對非華語學童的支援	
沒有	
對有特殊需要的學童的支援	
正在參與到校學前康復服務。幼稚園暨幼兒中心兼收計劃	
與家長聯繫	
家長教師會：沒有	
其他家長活動 / 聯繫	
為推動家校協作及親職教育，學校定期舉辦新學年家長日、親職教育講座、家長觀課、迎新家長會、家長義工活動、親子活動、親子旅行、開放日。學校也安排幼兒參與對外參觀、社區探訪或表演等活動以提供機會讓幼兒投入社區生活。	

主要教育用品的收費 (2021 / 22學年)			
夏季校服	\$96 / 套	冬季校服	\$120-368 / 套
書包	\$53 / 個	茶點	\$0 / 年
課本	\$40-800 / 年	練習簿 / 作業	\$0 / 年
文具	\$0 / 年	寢具	沒有此項目

校長及教學人員每月薪酬幅度
(2022年3月資料)

- (i) ≤ \$30,000
- (ii) \$30,001 - \$40,000
- (iii) > \$40,000

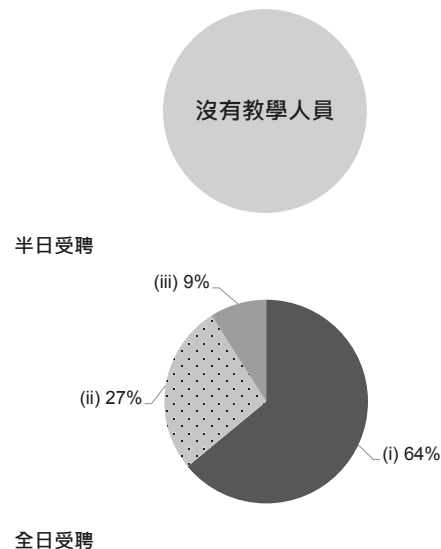

校長及教學人員幼兒教學年資
(2022年3月資料)

- (i) < 4 年
- (ii) 4 - 7 年
- (iii) > 7 年

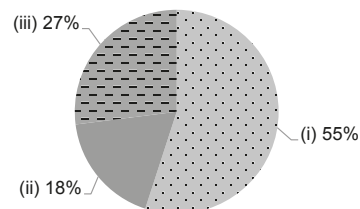

2020/21年度學校開支資料

開支帳目經核數師審核 有

- (i) 校長及教學人員薪酬
- (ii) 非教學人員薪酬
- (iii) 租金、管理費、差餉及地租
- (iv) 教學用品
- (v) 員工培訓及專業發展
- (vi) 其他開支

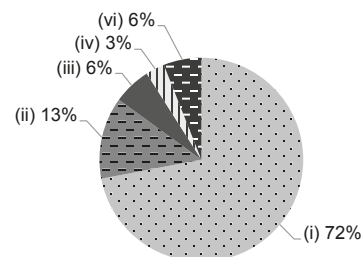



學校資料	
學校類別	非牟利
學生類別	男女
校監姓名	譚淑玲女士
校長姓名	周鈿志女士
創校年份	2000
已使用課室的總容額 (2021年9月資料)	349
註冊課室數目	12
戶外遊戲場地	沒有
室內遊戲場地	有
音樂室	有
其他特別室 / 場地	自然角
校長及教學人員總人數 (2021年9月資料) *	26
學校網址	http://www.hk5skg.edu.hk
質素評核：結果及報告	符合要求 https://www.edb.gov.hk/attachment/tc/edu-system/preprimary-kindergarten/quality-assurance-framework/qr/qv-report/HK5S.pdf

校長及教學人員資歷及人數 (2021年9月資料) *	
學歷	
持有學位	16
非持有學位	10
專業資格	
幼兒教育證書或以上	24
合格幼稚園教師	2
其他師資訓練	0
合格助理幼稚園教師	0
其他	0

* 不包括任職0-2歲級別之教師

師生比例 (2021年9月資料)	
上午時段師生比例	1 : 11.4
下午時段師生比例	1 : 8.1
上述比例包括 2-3 歲班級	有

學生人數 (2021年9月資料)				
	幼兒班	低班	高班	總數
上午班	41	29	38	108
下午班	6	17	20	43
全日班	55	51	44	150

全年學費 (2022 / 23學年)				
		幼兒班	低班	高班
扣減政府資助後的 全年學費 (期數)	上午班	免費	免費	免費
	下午班	免費	免費	免費
	全日班	\$8,085 (11)	\$8,085 (11)	\$8,085 (11)

有關學費資料詳情，請參看收費證明書。

幼兒服務 (2021年9月資料)			
提供2-3歲幼兒服務	有	提供2歲以下幼兒服務	沒有
收費水平 (全年)	\$28,545 (半日)	收錄2-3歲級別兒童人數	48
	\$62,700 (全日)	參加幼兒中心資助計劃	沒有
提供暫托服務	沒有	提供延長服務時間	沒有

課程資料	
課程類別：本地	
課程規劃	
<p>「以兒童為本」切合兒童的興趣和發展能力，創設啟發性多元化的學習環境，透過生活經驗、感官的接觸、各種探索活動和趣味的遊戲，兼備兩文三語，讓兒童從遊戲中學習均衡地發展。</p> <p>本校會遵照《幼稚園教育課程指引》(2017)規劃課程，不會要求幼兒班兒童執筆寫字，亦不會要求兒童做機械式的抄寫或操練式的計算練習。</p>	
學習 / 教學模式及活動	
<p>以主題為本位推行「綜合活動」將各學科相關的知識內容，統合組織與幼兒的生活緊密結合，透過遊戲、參觀、協作，並融合「專題研習」的理念，讓兒童從中獲得知識，以強化兒童的學習能力。</p>	
兒童學習經驗評估	
<p>以持續性觀察記錄兒童的學習成效；有系統地建立兒童學習歷程檔案。</p>	

學校特色	
學校使命及抱負	
<p>以 5-S 為基礎，使兒童執行整理、存放、清潔、標準、修養等活動，培養兒童良好之自理與自律的習慣，使他們成為一個愉快、自信、自愛、自律、自主、自學，勇於創新及承擔的孩子。</p>	
對學生支援	
<p>新生適應期、小一銜接計劃、專題講座、駐校社工、與社區機構合作等。</p>	
對非華語學童的支援	
<p>獲批支援非華語學童的資助；安排翻譯 / 傳譯服務。</p>	
對有特殊需要的學童的支援	
<p>正在參與到校學前康復服務。</p>	
與家長聯繫	
<p>家長教師會：有</p>	
其他家長活動 / 聯繫	
<p>舉辦家長日、親職講座、家長工作坊、親子活動、家長觀課、家長義工隊、節日慶祝活動等。</p>	

主要教育用品的收費 (2021 / 22學年)			
夏季校服	\$300-450 / 套	冬季校服	\$300-800 / 套
書包	\$98 / 個	茶點	\$1,100 / 年
課本	\$700-800 / 年	練習簿 / 作業	\$300-630 / 年
文具	\$500-680 / 年	寢具	\$310 / 套

校長及教學人員每月薪酬幅度
(2022年3月資料)

- (i) ≤ \$30,000
- (ii) \$30,001 - \$40,000
- (iii) > \$40,000

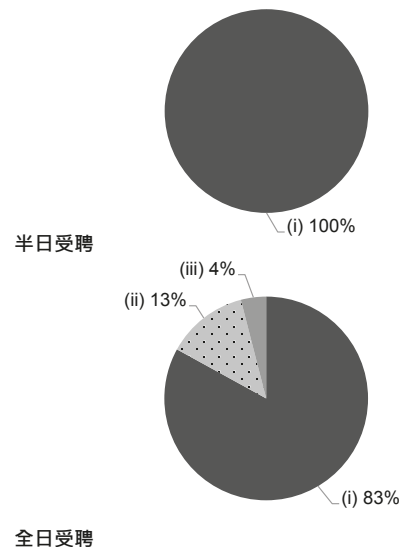

校長及教學人員幼兒教學年資
(2022年3月資料)

- (i) < 4 年
- (ii) 4 - 7 年
- (iii) > 7 年

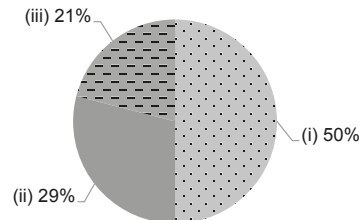

2020/21年度學校開支資料

開支帳目經核數師審核 有

- (i) 校長及教學人員薪酬
- (ii) 非教學人員薪酬
- (iii) 租金、管理費、差餉及地租
- (iv) 教學用品
- (v) 員工培訓及專業發展
- (vi) 其他開支

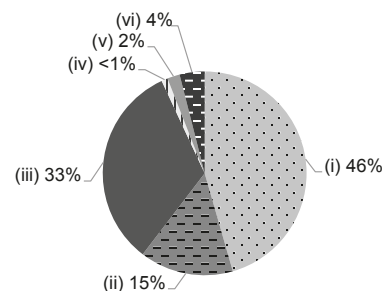



香港道教聯合會蓬瀛通善皇后山幼稚園
(舊校名稱：香港道教聯合會飛雁幼稚園)

北區

地址：新界粉嶺皇后山邨皇澄樓地下

有參加
2022/23 學年幼稚園教育計劃

學校編號 542326

校址編號 0002

電話：2116 1235

傳真：2354 7001

學校資料	
學校類別	非牟利
學生類別	男女
校監姓名	林亦有先生
校長姓名	甄秀青女士
創校年份	2001
已使用課室的總容額 (2021年9月資料)	-
註冊課室數目	-
戶外遊戲場地	-
室內遊戲場地	-
音樂室	-
其他特別室 / 場地	-
校長及教學人員總人數 (2021年9月資料) *	-
學校網址	http://www.fytsqhkg.edu.hk/
質素評核：結果及報告	符合要求 https://www.edb.gov.hk/attachment/tc/edu-system/preprimary-kindergarten/quality-assurance-frame-work/qr/qr-report/FeiNgan.pdf

校長及教學人員資歷及人數 (2021年9月資料) *	
學歷	
持有學位	-
非持有學位	-
專業資格	
幼兒教育證書或以上	-
合格幼稚園教師	-
其他師資訓練	-
合格助理幼稚園教師	-
其他	-

* 不包括任職0-2歲級別之教師

師生比例 (2021年9月資料)	
上午時段師生比例	-
下午時段師生比例	-
上述比例包括 2-3 歲班級	-

學生人數 (2021年9月資料)				
	幼兒班	低班	高班	總數
上午班	-	-	-	-
下午班	-	-	-	-
全日班	-	-	-	-

全年學費 (2022 / 23學年)				
		幼兒班	低班	高班
扣減政府資助後的 全年學費 (期數)	上午班	免費	免費	免費
	下午班	免費	免費	免費
	全日班	\$5,720 (11)	\$5,720 (11)	\$5,720 (11)

有關學費資料詳情，請參看收費證明書。

幼兒服務 (2021年9月資料)			
提供2-3歲幼兒服務	-	提供2歲以下幼兒服務	-
收費水平 (全年)	- (半日)	收錄2-3歲級別兒童人數	-
	- (全日)	參加幼兒中心資助計劃	-
提供暫托服務	-	提供延長服務時間	-

課程資料

課程類別：本地

課程規劃

根據《幼稚園教育課程指引》(2017)，以「兒童為本」作為課程核心，課程涵蓋「價值觀和態度」、「技能」和「知識」，以「生活化主題」、「綜合模式」、「從遊戲中學習」模式推行，重視兒童的學習興趣及五育並重的均衡發展。為促進幼兒語言發展，本校聘請駐校英語老師及普通話老師，以活潑生動的語境及遊戲，加強兒童運用兩文三語的信心及能力。推行「支援非華語兒童學習小組」，提升非華語兒童學習語文的能力。採用網上學習平台，讓兒童運用資訊與科技進行探索和學習。此外，推行品德教育，培育兒童正面的價值觀，從小學習關愛及尊重他人，建立關愛文化，並以多元化的藝術活動，培養兒童自主探索及對創作的樂趣，啟發創意思維能力。

本校會遵照《幼稚園教育課程指引》(2017)規劃課程，不會要求幼兒班兒童執筆寫字，亦不會要求兒童做機械式的抄寫或操練式的計算練習。

學習 / 教學模式及活動

以兒童為本，採用主題教學、方案教學及繪本教學，提供生活化、重視感官探索和富趣味的學習經歷，如：參觀、科學探索、社會服務、制服團隊等，讓兒童從實際體驗中學習和建立自信。

兒童學習經驗評估

學校為兒童建立個人成長檔案，以多樣化評估模式及資料搜集，如：持續觀察、評估表、作品分析等，記錄兒童在不同學習範疇的表現，有系統地分析兒童的整體發展及需要，讓家長了解子女的學習歷程。

學校特色

學校使命及抱負

本校秉承母會「以道為宗，以德為化，以修為教，以仁為育」的辦學宗旨，推行「道化教育」，並以「明道立德」為校訓，透過品德和學業兼備的全人教育，使學生在德、智、體、群、美各方面都得到全面發展。

對學生支援

本校提供駐校社工服務，為學生及其家庭提供專業支援和個別或小組輔導服務，並配合他們的成長需要，協調和引進校外社區資源，為學生、家長舉辦教育性、發展性及治療性的小組及多元化活動，以提高親職效能及幫助幼兒全人發展。此外，亦設有親子適應班、高班小學生活體驗週等。

對非華語學童的支援

獲批支援非華語學童的資助；增聘教學人員 / 教學助理以支援非華語學童學習中文；安排翻譯 / 傳譯服務；鼓勵非華語家長義工參與以加強學校與家長之間的溝通；建構豐富學習中文的語言環境；建構共融校園以促進學生的融合；促進教師參加專業發展計劃，建立幫助非華語學童學習中文的策略。

對有特殊需要的學童的支援

正在參與到到學前康復服務。

與家長聯繫

家長教師會：沒有

其他家長活動 / 聯繫

舉辦多項親子活動，包括：親子旅行日、開放日、親子閱讀計劃、親子遊戲日及節日聯歡會等；定期舉辦親職教育活動，如：家長教育講座、升小一家長講座；每年兩次家長教師座談會、家長問卷調查及成立家長義工團隊，以不同的途徑建立雙向有效的溝通，加強家校間的緊密合作及聯繫。

主要教育用品的收費 (2021 / 22學年)

夏季校服	\$245-388 / 套	冬季校服	\$552-565 / 套
書包	\$98 / 個	茶點	\$500 / 年
課本	\$624-1,485 / 年	練習簿 / 作業	\$253-260 / 年
文具	\$194-238 / 年	寢具	沒有此項目

校長及教學人員每月薪酬幅度 (2022年3月資料)

- (i) ≤ \$30,000
- (ii) \$30,001 - \$40,000
- (iii) > \$40,000

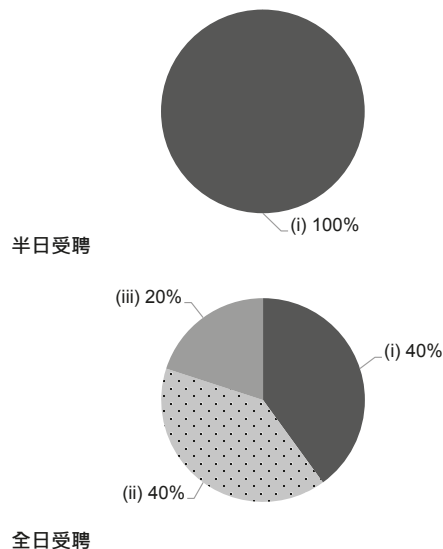

校長及教學人員幼兒教學年資 (2022年3月資料)

- (i) < 4 年
- (ii) 4 - 7 年
- (iii) > 7 年

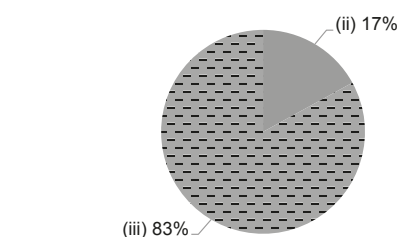

2020/21年度學校開支資料

開支帳目經核數師審核 有

- (i) 校長及教學人員薪酬
- (ii) 非教學人員薪酬
- (iii) 租金、管理費、差餉及地租
- (iv) 教學用品
- (v) 員工培訓及專業發展
- (vi) 其他開支

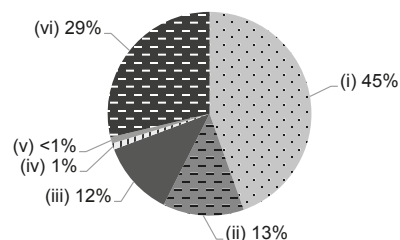



學校資料	
學校類別	非牟利
學生類別	男女
校監姓名	區永中先生
校長姓名	黃美心女士
創校年份	1996
已使用課室的總容額 (2021年9月資料)	97
註冊課室數目	4
戶外遊戲場地	有
室內遊戲場地	有
音樂室	有
其他特別室 / 場地	多用途活動室、親子資源圖書館
校長及教學人員總人數 (2021年9月資料) *	12
學校網址	http://www.kafuk.net
質素評核：結果及報告	符合要求 https://www.edb.gov.hk/attachment/tc/edu-system/preprimary-kindergarten/quality-assurance-frame-work/qr/qr-report/KaFuk_Baptist.pdf

校長及教學人員資歷及人數 (2021年9月資料) *	
學歷	
持有學位	4
非持有學位	8
專業資格	
幼兒教育證書或以上	12
合格幼稚園教師	0
其他師資訓練	0
合格助理幼稚園教師	0
其他	0

* 不包括任職0-2歲級別之教師

師生比例 (2021年9月資料)	
上午時段師生比例	1 : 10.4
下午時段師生比例	1 : 10.4
上述比例包括 2-3 歲班級	有

學生人數 (2021年9月資料)				
	幼兒班	低班	高班	總數
上午班	0	0	0	0
下午班	0	0	0	0
全日班	35	31	31	97

全年學費 (2022 / 23學年)				
		幼兒班	低班	高班
扣減政府資助後的全年學費 (期數)	上午班	-	-	-
	下午班	-	-	-
	全日班	\$7,020 (12)	\$7,020 (12)	\$7,020 (12)

有關學費資料詳情，請參看收費證明書。

幼兒服務 (2021年9月資料)			
提供2-3歲幼兒服務	有	提供2歲以下幼兒服務	沒有
收費水平 (全年)	- (半日)	收錄2-3歲級別兒童人數	28
	\$53,004 (全日)	參加幼兒中心資助計劃	有
提供暫托服務	有	提供延長服務時間	沒有

課程資料	
課程類別：本地	
課程規劃	
按兒童身心發展、日常生活經驗及興趣，設計相關課程和活動，讓兒童親身接觸體驗及掌握新知識。特設西人教授英語，推行兩文三語。	
本校會遵照《幼稚園教育課程指引》(2017)規劃課程，不會要求幼兒班兒童執筆寫字，亦不會要求兒童做機械式的抄寫或操練式的計算練習。	
學習 / 教學模式及活動	
採用設計活動教學法、多元智能及音樂欣賞課程，培養兒童自主學習的能力，發揮個人潛能。多元智能活動包括：活用普通話、舞蹈、創意美術、小型網球及 ICAN 德育課程。	
兒童學習經驗評估	
以觀察、記錄、分析兒童的學習成效，透過主題評估、持續性發展評估及個人學習檔案向家長報告評估結果。	

學校特色	
學校使命及抱負	
以基督精神，實施全人教育及優質照顧服務，培育兒童平衡發展、關懷社會、提升學習興趣及獨立思考，使他們成為活潑、開朗、仁愛及自信的孩子。	
對學生支援	
安排迎新日、新生適應週、介紹社區資源、家庭輔導及小一模擬體驗等。	
對非華語學童的支援	
沒有資料	
對有特殊需要的學童的支援	
正在參與到校學前康復服務。參與兼收服務。	
與家長聯繫	
家長教師會：有	
其他家長活動 / 聯繫	
舉辦家長教育講座、親子旅行、親子聖誕慶祝會、家長觀課週、個別家長面談、畢業禮等，並透過家長通告、幼苗樂、意見問卷、探訪及面談，保持與家長聯繫。	

主要教育用品的收費 (2021 / 22學年)			
夏季校服	\$96 / 套	冬季校服	\$114 / 套
書包	\$70 / 個	茶點	\$0 / 年
課本	\$657-1,306 / 年	練習簿 / 作業	\$0 / 年
文具	\$0 / 年	寢具	\$236 / 套

校長及教學人員每月薪酬幅度
(2022年3月資料)

- (i) ≤ \$30,000
- (ii) \$30,001 - \$40,000
- (iii) > \$40,000

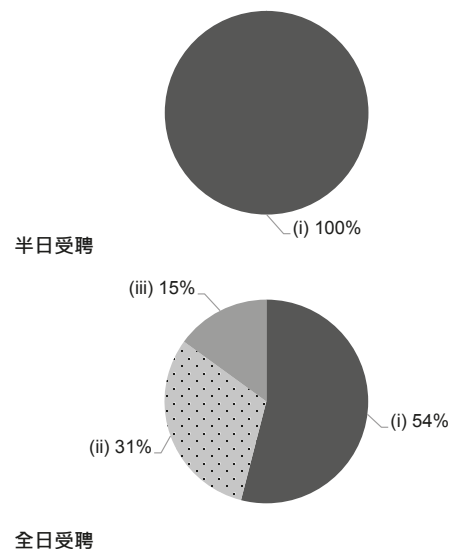

校長及教學人員幼兒教學年資
(2022年3月資料)

- (i) < 4 年
- (ii) 4 - 7 年
- (iii) > 7 年

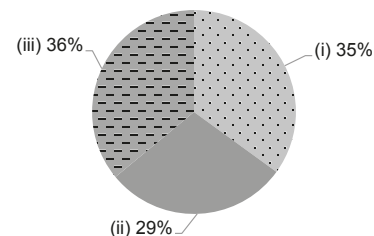

2020/21年度學校開支資料

開支帳目經核數師審核 有

- (i) 校長及教學人員薪酬
- (ii) 非教學人員薪酬
- (iii) 租金、管理費、差餉及地租
- (iv) 教學用品
- (v) 員工培訓及專業發展
- (vi) 其他開支

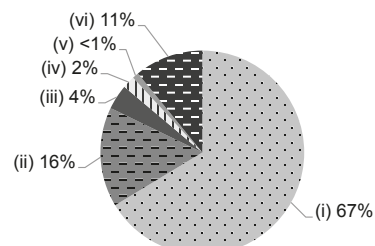



學校資料	
學校類別	非牟利
學生類別	男女
校監姓名	侯悅煥先生
校長姓名	黃雅麗女士
創校年份	1976
已使用課室的總容額 (2021年9月資料)	97
註冊課室數目	4
戶外遊戲場地	有
室內遊戲場地	沒有
音樂室	沒有
其他特別室 / 場地	戶外體能場地、LEGO 牆
校長及教學人員總人數 (2021年9月資料) *	8
學校網址	http://www.ktvhtkg.edu.hk
質素評核：結果及報告	符合要求 https://www.edb.gov.hk/attachment/tc/edu-system/preprimary-kindergarten/quality-assurance-frame-work/qr/qv-report/KTV_HoTung.pdf

校長及教學人員資歷及人數 (2021年9月資料) *	
學歷	
持有學位	5
非持有學位	3
專業資格	
幼兒教育證書或以上	8
合格幼稚園教師	0
其他師資訓練	0
合格助理幼稚園教師	0
其他	0

* 不包括任職0-2歲級別之教師

師生比例 (2021年9月資料)	
上午時段師生比例	1 : 7.4
下午時段師生比例	1 : 6.4
上述比例包括 2-3 歲班級	沒有

學生人數 (2021年9月資料)				
	幼兒班	低班	高班	總數
上午班	1	4	3	8
下午班	0	0	0	0
全日班	15	23	13	51

全年學費 (2022 / 23學年)				
		幼兒班	低班	高班
扣減政府資助後的 全年學費 (期數)	上午班	免費	免費	免費
	下午班	-	-	-
	全日班	\$6,230 (10)	\$6,230 (10)	\$6,230 (10)

有關學費資料詳情，請參看收費證明書。

幼兒服務 (2021年9月資料)			
提供2-3歲幼兒服務	-	提供2歲以下幼兒服務	-
收費水平 (全年)	- (半日)	收錄2-3歲級別兒童人數	0
	- (全日)	參加幼兒中心資助計劃	-
提供暫托服務	-	提供延長服務時間	-

課程資料	
課程類別：本地	
課程規劃	
<p>本校以「H•A•P•P•Y」愉快學習為教育理念，包括：H - (Healthy) 身心健康 A - (Academic) 學問求真 P - (Polite) 關愛有禮 P - (Proactive) 積極主動 Y - (Young) 朝氣活力 課程結合「重真」及「探知」的元素，以「兒童親身探索」為課程基礎，著重兒童之親身體驗、主動探索和經驗累積，讓兒童藉著各種具探索性的活動，透過與環境、成人及同伴的互動，積極地思考、討論及嘗試解決問題，從而獲得知識和能力。</p> <p>本校會遵照《幼稚園教育課程指引》(2017)規劃課程，不會要求幼兒班兒童執筆寫字，亦不會要求兒童做機械式的抄寫或操練式的計算練習。</p>	
學習 / 教學模式及活動	
<p>1. 主題教學：著重兒童之親身體驗、主動探索和經驗累積，讓兒童藉著各種具探索性的活動，透過與環境、成人及同伴的互動，積極地思考、討論及嘗試解決問題，從而獲得知識和能力。2. 方案教學：以兒童為主導，教師按著兒童的生活經驗、興趣和能力推展課程。3. 繪本教學：本校會以「朗讀」、「討論」、「延伸活動」三個階段進行繪本教學，讓兒童朗讀繪本的文字及句子，了解故事的内容情節，以提升其聽、說、讀能力。4. 英語課程：駐校外籍老師，以專科專教形式教授英語課程，以生動有趣的英語小組活動，增強聽、說、讀、寫的能力。5. 普通話課程：專科老師，以有趣的方式教授，提高兒童學習興趣及提升普通話之會話及拼音的能力。6. 重真活動日：逢星期一之特色活動，以小組形式進行，發展兒童之潛能，例如：木工組、野外活動組、美藝組、足球組、和諧粉彩組、合唱團、美食組...等。</p>	
兒童學習經驗評估	
<p>透過日常觀察、紀錄及分析，進行持續性評估，並為兒童建立「學習歷程檔案」。透過幼兒的表現及回饋，以了解他們對學習範疇內容的認識、基本能力的發展及價值觀和態度的培養，有助校方及家長提供適切的輔導及支援。</p>	

學校特色	
學校使命及抱負	
<p>1. 以「童·真教育」為理念。2. 以學生為本，著重全人教育，讓學生在愉快的學習環境下自主學習，啟發潛能。3. 培養高尚的品格，建立「關愛別人、樂於分享、接納欣賞」的精神。4. 培育積極的學習態度，懂得「樂於學習、勇於創新、迎接挑戰」。</p>	
對學生支援	
<p>1. 自設校車：由本校教職員親自接送學生。2. 新生適應週：讓新生盡快適應校園生活。3. 小一模擬活動：安排高班學生參觀小學，實地體驗小學生活，為小一作好準備。4. 設立學前駐校社工服務：為學生及家長提供。5. 設立到校學前康復服務：為有特別需要之學生提供個別及小組之到校訓練。</p>	
對非華語學童的支援	
<p>獲批支援非華語學童的資助；安排翻譯／傳譯服務；鼓勵非華語家長義工參與以加強學校與家長之間的溝通；建構豐富學習中文的語言環境；建構共融校園以促進學生的融合；促進教師參加專業發展計劃，建立幫助非華語學童學習中文的策略；本校提供不同措施，支援非華語學童，讓他們能在校園裡愉快學習。1. 入學支援：本校為非華語兒童家長提供翻譯及諮詢服務，並協助家長填寫各類表格。2. 教學支援：本校部份老師持有「非華語幼兒的中國語文教學」證書，為非華語兒童提供合適教材圖書及語境，讓他們能盡早適應及融入校園生活。本校亦會因應學童的個別差異，調適教學內容。3. 駐校社工支援：本校設有駐校社工，設計不同活動予學生，以支援他們在情緒、行為和心理等健康發展。此外，家長亦可個別約見社工，就管教兒童及家庭問題上提供支援。</p>	
對有特殊需要的學童的支援	
正在參與到校學前康復服務。	
與家長聯繫	
家長教師會：沒有	
其他家長活動 / 聯繫	
<p>1. 關注家校合作，與家長建立雙向的溝通渠道、舉辦多元化活動，如：迎新及小一家長會、講座、工作坊、旅行、運動會、家長義工等；同時設立學校網頁及家校網上群組，經常與家長聯繫，增進家校的合作及了解。2. 靈活運用社區資源，與區內不同機構合作，為家長提供各項親子活動、比賽及親職教育，幫助家長認識父母的職責及教養孩子的策略，促進親子關係。</p>	

主要教育用品的收費 (2021 / 22學年)			
夏季校服	\$300 / 套	冬季校服	\$545 / 套
書包	\$82 / 個	茶點	\$1,100 / 年
課本	\$400-600 / 年	練習簿 / 作業	\$572-610 / 年
文具	\$212-240 / 年	寢具	沒有此項目

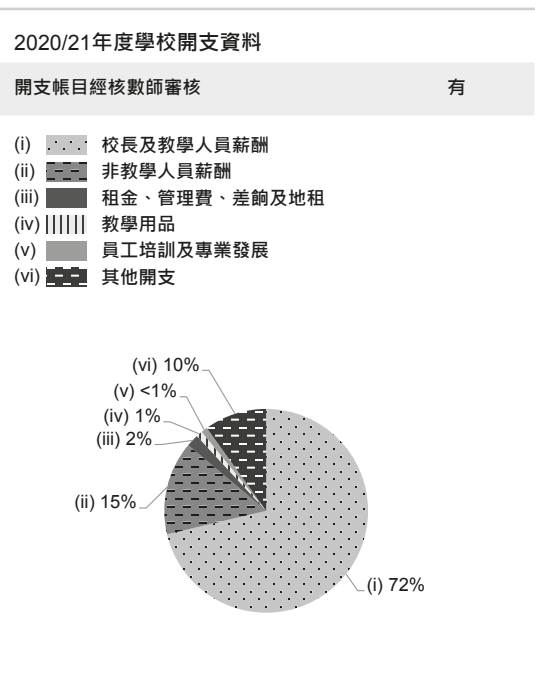
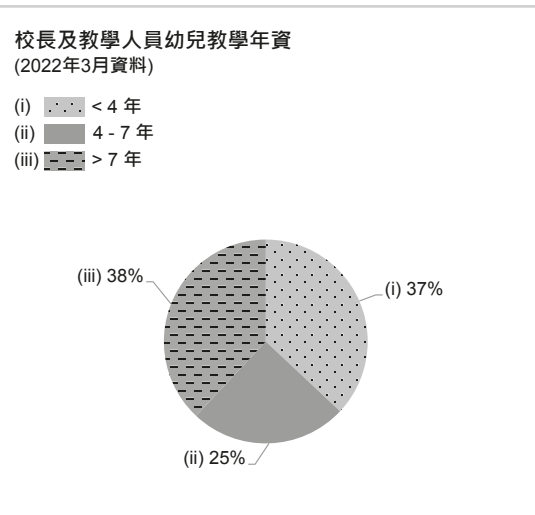
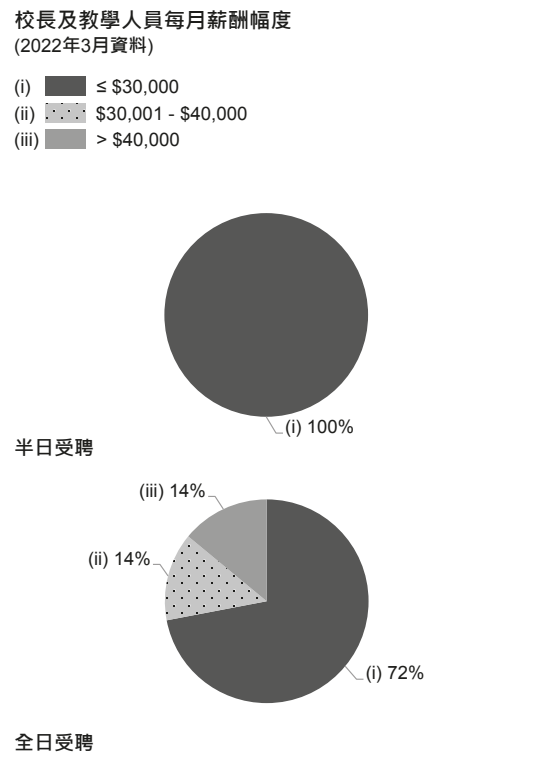



學校資料	
學校類別	非牟利
學生類別	男女
校監姓名	黎達強先生
校長姓名	鄧佩珊女士
創校年份	1995
已使用課室的總容額 (2021年9月資料)	147
註冊課室數目	6
戶外遊戲場地	沒有
室內遊戲場地	有
音樂室	有
其他特別室 / 場地	沒有
校長及教學人員總人數 (2021年9月資料) *	8
學校網址	http://www.kafukg.com
質素評核：結果及報告	符合要求 https://www.edb.gov.hk/attachment/tc/edu-system/preprimary-kindergarten/quality-assurance-frame-work/qr/qr-report/KC_BaptistCh_KaFuk.pdf

校長及教學人員資歷及人數 (2021年9月資料) *	
學歷	
持有學位	3
非持有學位	5
專業資格	
幼兒教育證書或以上	8
合格幼稚園教師	0
其他師資訓練	0
合格助理幼稚園教師	0
其他	0

* 不包括任職0-2歲級別之教師

師生比例 (2021年9月資料)	
上午時段師生比例	1 : 8.6
下午時段師生比例	1 : 5.0
上述比例包括 2-3 歲班級	沒有

學生人數 (2021年9月資料)				
	幼兒班	低班	高班	總數
上午班	10	3	16	29
下午班	0	0	0	0
全日班	8	12	20	40

全年學費 (2022 / 23學年)				
		幼兒班	低班	高班
扣減政府資助後的全年學費 (期數)	上午班	免費	免費	免費
	下午班	免費	免費	免費
	全日班	\$2,827 (11)	\$2,827 (11)	\$2,827 (11)

有關學費資料詳情，請參看收費證明書。

幼兒服務 (2021年9月資料)			
提供2-3歲幼兒服務	-	提供2歲以下幼兒服務	-
收費水平 (全年)	- (半日)	收錄2-3歲級別兒童人數	0
	- (全日)	參加幼兒中心資助計劃	-
提供暫托服務	-	提供延長服務時間	-

課程資料	
課程類別：本地	
課程規劃	
<p>依教育局課程發展指引，編排適切的綜合活動課程，以兒童為中心，遊戲為策略，貫穿各學習範疇內容，配合學生的興趣及生活經驗，讓兒童從親身體驗中樂於學習、善於溝通、勇於創新、敢於承擔，培養及發揮其個人獨特潛能，讓兒童在「德、智、體、群、美、靈」六育得到均衡全面的發展。</p>	
<p>本校會遵照《幼稚園教育課程指引》(2017)規劃課程，不會要求幼兒班兒童執筆寫字，亦不會要求兒童做機械式的抄寫或操練式的計算練習。</p>	
學習 / 教學模式及活動	
<p>以「主題」及「方案」為主要教學模式，並採用「體驗式」及「混齡」的學習方式，讓幼兒可身體力行及實際參與，獲得個人的知識和不同的學習經驗，通過異齡互動，能發揮朋輩引導及互相模仿的學習果效。在遊戲學習方面，透過樂高®教育的 STEAM 教育方案，為不同年齡和能力的學生帶來非一般的「動手做」學習體驗！此外，本園設有 Wizefloor (互動學習投影地板遊戲)，將創新科技與教學融為一體，透過多種體感互動遊戲，促進幼兒大小肌肉發展、認知及協作能力。本園設有英語增潤課程 Gifted-Tour (G-games 遊戲元素、I-interactive 互動學習、F-fun 趣味、T-talent 發展潛能、ED-education 專業教學)，以寓言故事、戲劇遊戲為英語課程基礎，旨在提升幼兒英文的聽、說、讀、寫能力，幼兒完成所有課程及通過評估後，將獲由英國資歷培訓 (TQUK) 頒發證書。課程包括有系統的合成拼音 (SSP) 課程，幼兒能有效地使用拼音閱讀和串字，切合幼兒需要，令幼兒能愉快學習。</p>	
兒童學習經驗評估	
<p>以持續性觀察及記錄的方式檢視教與學的成效，為幼兒設置個人學習檔案，內容包括幼兒在各學習單元的學習成效，以及幼兒在各發展範疇上的表現，讓家長從中瞭解幼兒的發展。</p>	

學校特色	
學校使命及抱負	
<p>本園秉承教會傳揚福音的使命，以耶穌基督作榜樣，教導幼兒熱愛生命，積極進取，以愛心互相關懷，建立樂於服務他人的良好品德。透過基督教教育的薰陶，讓幼兒在理想的校園環境中發展「德、智、體、群、美、靈」，奠定終生學習的基礎，達至全人教育的使命。</p>	
對學生支援	
<p>專業老師輔導學生學習上的個別差異，重視孩子情緒表達、關顧有需要的學生家庭、推動親子活動及關愛社區、讚賞活動，並定期舉辦全方位學習活動。</p>	
對非華語學童的支援	
沒有資料	
對有特殊需要的學童的支援	
<p>正在參與到校學前康復服務。正在參與到校學前康復服務。另駐校社工會為有需要的學生開設個別遊戲治療、社交或專注小組。</p>	
與家長聯繫	
家長教師會：有	
其他家長活動 / 聯繫	
<p>定期舉行家長會，並透過學校通告、社交媒體 (臉書專頁)、學生手冊、家長觀課活動、個別面談及電話聯絡等方式加強溝通，亦設計問卷調查，以蒐集家長的意見，且舉辦多元化的親子活動，善用外間資源，豐富兒童的生活經驗。</p>	

主要教育用品的收費 (2021 / 22學年)			
夏季校服	\$180 / 套	冬季校服	\$200 / 套
書包	\$50 / 個	茶點	\$700 / 年
課本	\$780-935 / 年	練習簿 / 作業	\$180-220 / 年
文具	\$140-180 / 年	寢具	沒有此項目

校長及教學人員每月薪酬幅度 (2022年3月資料)

- (i) ≤ \$30,000
- (ii) \$30,001 - \$40,000
- (iii) > \$40,000

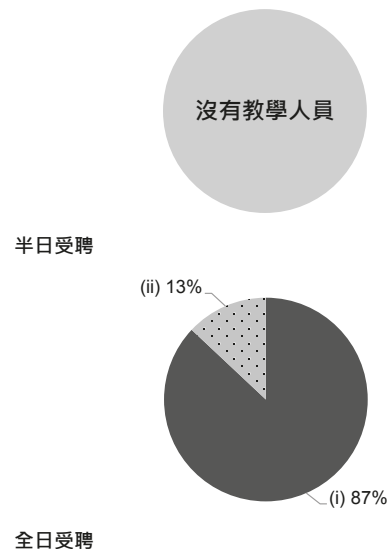

校長及教學人員幼兒教學年資 (2022年3月資料)

- (i) < 4 年
- (ii) 4 - 7 年
- (iii) > 7 年

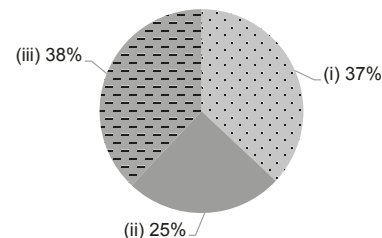

2020/21年度學校開支資料

開支帳目經核數師審核 有

- (i) 校長及教學人員薪酬
- (ii) 非教學人員薪酬
- (iii) 租金、管理費、差餉及地租
- (iv) 教學用品
- (v) 員工培訓及專業發展
- (vi) 其他開支

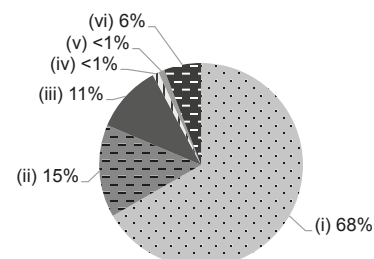



學校資料	
學校類別	非牟利
學生類別	男女
校監姓名	甘秀雲女士
校長姓名	王曉君女士
創校年份	1996
已使用課室的總容額 (2021年9月資料)	80
註冊課室數目	4
戶外遊戲場地	沒有
室內遊戲場地	有
音樂室	有
其他特別室 / 場地	沒有
校長及教學人員總人數 (2021年9月資料) *	12
學校網址	http://www.ntwjwafns.edu.hk
質素評核：結果及報告	符合要求 https://www.edb.gov.hk/attachment/tc/edu-system/preprimary-kindergarten/quality-assurance-frame-work/qr/qv-report/NTWJWA_FLChildren.pdf

校長及教學人員資歷及人數 (2021年9月資料) *	
學歷	
持有學位	8
非持有學位	4
專業資格	
幼兒教育證書或以上	12
合格幼稚園教師	0
其他師資訓練	0
合格助理幼稚園教師	0
其他	0

* 不包括任職0-2歲級別之教師

師生比例 (2021年9月資料)	
上午時段師生比例	1 : 8.1
下午時段師生比例	1 : 8.1
上述比例包括 2-3 歲班級	有

學生人數 (2021年9月資料)				
	幼兒班	低班	高班	總數
上午班	0	0	0	0
下午班	0	0	0	0
全日班	21	26	24	71

全年學費 (2022 / 23學年)				
		幼兒班	低班	高班
扣減政府資助後的 全年學費 (期數)	上午班	-	-	-
	下午班	-	-	-
	全日班	\$6,132 (12)	\$6,132 (12)	\$6,132 (12)

有關學費資料詳情，請參看收費證明書。

幼兒服務 (2021年9月資料)			
提供2-3歲幼兒服務	有	提供2歲以下幼兒服務	沒有
收費水平 (全年)	- (半日)	收錄2-3歲級別兒童人數	26
	\$35,124 (全日)	參加幼兒中心資助計劃	有
提供暫托服務	有	提供延長服務時間	沒有

課程資料	
課程類別：本地	
課程規劃	
根據教育局的課程指引，切合幼兒的發展能力及五育均衡編訂。課程環顧家庭、學校及社會三方面的配合，一切以幼兒為本位	
本校會遵照《幼稚園教育課程指引》(2017)規劃課程，不會要求幼兒班兒童執筆寫字，亦不會要求兒童做機械式的抄寫或操練式的計算練習。	
學習 / 教學模式及活動	
倡導多元化學習模式，以故事作為學習媒介，採用「綜合式教學」輔以「專題研習」，透過資料搜集、討論、實驗、遊戲、觀察、匯報分享等，培養幼兒的自學能力。重視幼兒兩文三語的發展，聽、講、讀、寫並重。普通話及英語均安排專教及外籍老師教導。	
兒童學習經驗評估	
透過幼兒日常表現的連續性觀察和紀錄、家長提供的資料及蒐集幼兒的學習材料與作品，整理及分析後成為「兒童學習歷程檔案」及每學期一份的發展報告，按幼兒學習經驗評估所得，配合幼兒各方面的發展情況並給予適當的啟導。	

學校特色	
學校使命及抱負	
以家庭為核心，與父母攜手為孩子奠定良好的成長基石。重視幼兒不同的發展潛能，誘發幼兒無限創意思維、自主學習及解難能力。	
對學生支援	
因應幼兒的需要，設新生適應及小一過渡銜接的安排。為有需要家長提供延展及暫托服務，路途偏遠之家庭，可代聯繫保姆車接送。另設有融合服務，屬會專責融合服務工作員為有特殊需要的兒童提供專業輔導或作適時轉介。	
對非華語學童的支援	
安排翻譯 / 傳譯服務。	
對有特殊需要的學童的支援	
正在參與到校學前康復服務。參與幼稚園暨幼兒中心兼收計劃	
與家長聯繫	
家長教師會：沒有	
其他家長活動 / 聯繫	
每年均以專題籌劃親職工作，包括：專題研討、親子活動。另會定期舉辦家長日、到校觀課、家長小聚及節日慶祝會等，藉以加強家校的溝通和聯繫，共同成為培育幼兒的協作夥伴。	

主要教育用品的收費 (2021 / 22學年)			
夏季校服	\$394-404 / 套	冬季校服	\$484 / 套
書包	\$100 / 個	茶點	\$0 / 年
課本	\$93-518 / 年	練習簿 / 作業	\$200-249 / 年
文具	沒有此項目	寢具	\$183 / 套

校長及教學人員每月薪酬幅度
(2022年3月資料)

- (i) ≤ \$30,000
- (ii) \$30,001 - \$40,000
- (iii) > \$40,000

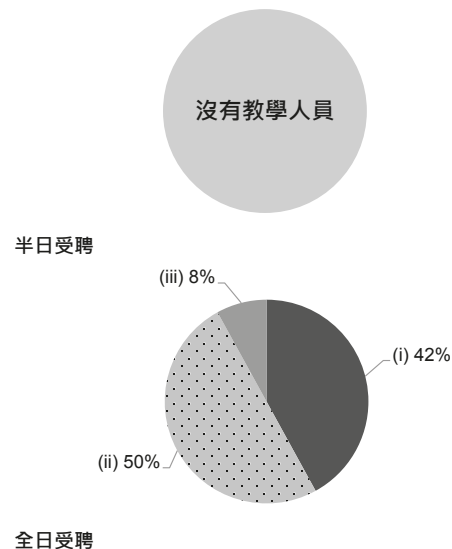

校長及教學人員幼兒教學年資
(2022年3月資料)

- (i) < 4 年
- (ii) 4 - 7 年
- (iii) > 7 年

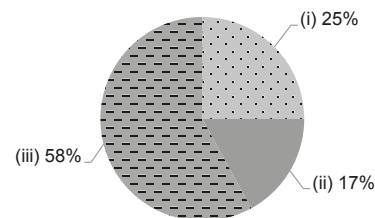

2020/21年度學校開支資料

開支帳目經核數師審核 有

- (i) 校長及教學人員薪酬
- (ii) 非教學人員薪酬
- (iii) 租金、管理費、差餉及地租
- (iv) 教學用品
- (v) 員工培訓及專業發展
- (vi) 其他開支

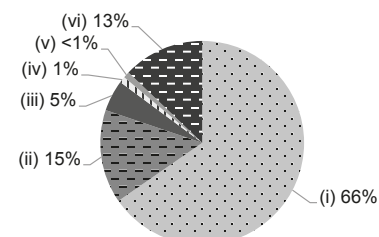



學校資料	
學校類別	非牟利
學生類別	男女
校監姓名	甘秀雲女士
校長姓名	李詠嫻女士
創校年份	1983
已使用課室的總容額 (2021年9月資料)	90
註冊課室數目	4
戶外遊戲場地	有
室內遊戲場地	沒有
音樂室	沒有
其他特別室 / 場地	沒有
校長及教學人員總人數 (2021年9月資料) *	12
學校網址	https://www.ntwjwssns.edu.hk/
質素評核：結果及報告	符合要求 https://www.edb.gov.hk/attachment/tc/edu-system/preprimary-kindergarten/quality-assurance-frame-work/qr/qv-report/NTWJWA_SSChildren.pdf

校長及教學人員資歷及人數 (2021年9月資料) *	
學歷	
持有學位	8
非持有學位	4
專業資格	
幼兒教育證書或以上	12
合格幼稚園教師	0
其他師資訓練	0
合格助理幼稚園教師	0
其他	0

* 不包括任職0-2歲級別之教師

師生比例 (2021年9月資料)	
上午時段師生比例	1 : 8.3
下午時段師生比例	1 : 8.3
上述比例包括 2-3 歲班級	有

學生人數 (2021年9月資料)				
	幼兒班	低班	高班	總數
上午班	0	0	0	0
下午班	0	0	0	0
全日班	32	30	28	90

全年學費 (2022 / 23學年)				
		幼兒班	低班	高班
扣減政府資助後的全年學費 (期數)	上午班	-	-	-
	下午班	-	-	-
	全日班	\$6,816 (12)	\$6,816 (12)	\$6,816 (12)

有關學費資料詳情，請參看收費證明書。

幼兒服務 (2021年9月資料)			
提供2-3歲幼兒服務	有	提供2歲以下幼兒服務	沒有
收費水平 (全年)	- (半日)	收錄2-3歲級別兒童人數	10
	\$37,524 (全日)	參加幼兒中心資助計劃	有
提供暫托服務	有	提供延長服務時間	沒有

課程資料	
課程類別：本地	
課程規劃	
根據教育局的課程指引，切合幼兒的發展能力及五育均衡編訂。課程環顧家庭、學校及社會三方面的配合，一切以幼兒為本位	
本校會遵照《幼稚園教育課程指引》(2017)規劃課程，不會要求幼兒班兒童執筆寫字，亦不會要求兒童做機械式的抄寫或操練式的計算練習。	
學習 / 教學模式及活動	
倡導多元化學習模式，以故事作為學習媒介，採用「綜合式教學」輔以「專題研習」，透過資料搜集、討論、實驗、遊戲、觀察、匯報分享等，培養幼兒的自學能力。重視幼兒兩文三語的發展，聽、講、讀、寫並重。普通話及英語均安排專教及外籍老師教導。	
兒童學習經驗評估	
透過幼兒日常表現的連續性觀察和紀錄、家長提供的資料及蒐集幼兒的學習材料與作品，整理及分析後成為「兒童學習歷程檔案」及每學期一份的發展報告，按幼兒學習經驗評估所得，配合幼兒各方面的發展情況並給予適當的啟導。	

學校特色	
學校使命及抱負	
以家庭為核心，與父母攜手為孩子奠定良好的成長基石。重視幼兒不同的發展潛能，誘發幼兒無限創意思維、自主學習及解難能力。	
對學生支援	
因應幼兒的需要，設新生適應及小一過渡銜接的安排。為有需要家長提供延展及暫托服務，路途偏遠之家庭，可代聯繫保姆車接送。另設有融合服務，屬會專責融合服務工作員為有特殊需要的兒童提供專業輔導或作適時轉介。	
對非華語學童的支援	
建構豐富學習中文的語言環境；促進教師參加專業發展計劃，建立幫助非華語學童學習中文的策略；參加由教育局舉辦的校本專業支援計劃。	
對有特殊需要的學童的支援	
正在參與到校學前康復服務。	
與家長聯繫	
家長教師會：沒有	
其他家長活動 / 聯繫	
每年均以專題籌劃親職工作，包括：專題研討、親子活動。另會定期舉辦家長日、到校觀課、家長小聚及節日慶祝會等，藉以加強家校的溝通和聯繫，共同成為培育幼兒的協作夥伴。	

主要教育用品的收費 (2021 / 22學年)			
夏季校服	\$400-450 / 套	冬季校服	\$160-530 / 套
書包	\$100 / 個	茶點	\$0 / 年
課本	\$600-700 / 年	練習簿 / 作業	\$40-140 / 年
文具	沒有此項目	寢具	\$60-300 / 套

校長及教學人員每月薪酬幅度
(2022年3月資料)

- (i) ≤ \$30,000
- (ii) \$30,001 - \$40,000
- (iii) > \$40,000

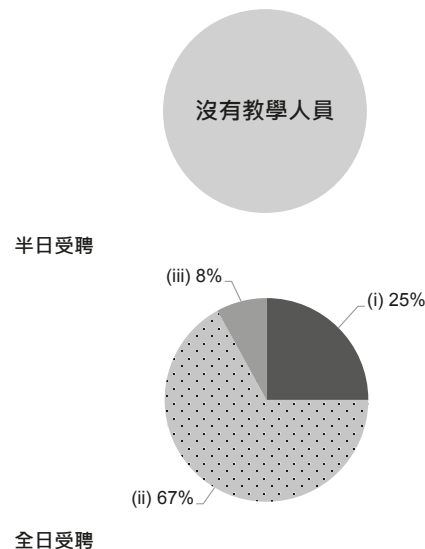

校長及教學人員幼兒教學年資
(2022年3月資料)

- (i) < 4 年
- (ii) 4 - 7 年
- (iii) > 7 年

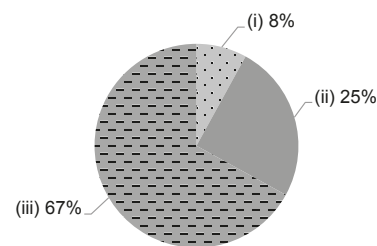

2020/21年度學校開支資料

開支帳目經核數師審核 有

- (i) 校長及教學人員薪酬
- (ii) 非教學人員薪酬
- (iii) 租金、管理費、差餉及地租
- (iv) 教學用品
- (v) 員工培訓及專業發展
- (vi) 其他開支

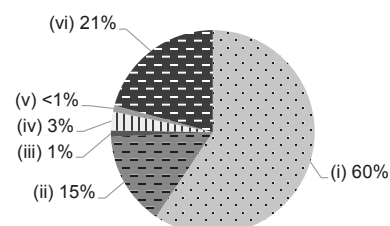



地址：新界粉嶺華明邨耀明樓地下

學校編號 158780

電話：2675 0012

傳真：2676 0112

校址編號 0001

學校資料	
學校類別	非牟利
學生類別	男女
校監姓名	黎惠蓮女士
校長姓名	張鳳媚女士
創校年份	1990
已使用課室的總容額 (2021年9月資料)	259
註冊課室數目	6
戶外遊戲場地	沒有
室內遊戲場地	有
音樂室	有
其他特別室 / 場地	電腦室、體能室
校長及教學人員總人數 (2021年9月資料) *	13
學校網址	http://www.plkkg.edu.hk/plkmrsvckg/hk
質素評核：結果及報告	符合要求 https://www.edb.gov.hk/attachment/tc/edu-system/preprimary-kindergarten/quality-assurance-frame-work/qr/qr-report/PLK_MrsVicwoodKTChong.pdf

校長及教學人員資歷及人數 (2021年9月資料) *	
學歷	
持有學位	11
非持有學位	2
專業資格	
幼兒教育證書或以上	13
合格幼稚園教師	0
其他師資訓練	0
合格助理幼稚園教師	0
其他	0

* 不包括任職0-2歲級別之教師

師生比例 (2021年9月資料)	
上午時段師生比例	1 : 13.7
下午時段師生比例	1 : 6.5
上述比例包括 2-3 歲班級	沒有

學生人數 (2021年9月資料)				
	幼兒班	低班	高班	總數
上午班	38	43	46	127
下午班	10	5	26	41
全日班	13	12	12	37

全年學費 (2022 / 23學年)				
		幼兒班	低班	高班
扣減政府資助後的 全年學費 (期數)	上午班	免費	免費	免費
	下午班	免費	免費	免費
	全日班	\$10,580 (10)	\$10,580 (10)	\$10,580 (10)

有關學費資料詳情，請參看收費證明書。

幼兒服務 (2021年9月資料)			
提供2-3歲幼兒服務	-	提供2歲以下幼兒服務	-
收費水平 (全年)	- (半日)	收錄2-3歲級別兒童人數	0
	- (全日)	參加幼兒中心資助計劃	-
提供暫托服務	-	提供延長服務時間	-

課程資料	
課程類別：本地	
課程規劃	
本園為兒童選擇適合的教材，教師按照兒童身心的發展，配合兒童的學習興趣來編訂課程。	
本校會遵照《幼稚園教育課程指引》(2017)規劃課程，不會要求幼兒班兒童執筆寫字，亦不會要求兒童做機械式的抄寫或操練式的計算練習。	
學習 / 教學模式及活動	
採用主題教學、活動教學、小組教學、設計活動、參觀；每日有分組活動和自選活動等。	
兒童學習經驗評估	
1. 以持續性觀察記錄兒童的學習成效。2. 每年從觀察評估總評個別兒童在態度、知識、技能方面發展的整體表現報告和兒童在校生活（相片）記錄。	

學校特色	
學校使命及抱負	
以愛、敬、勤、誠為校訓，亦以學生為本，培養學生良好品德和學習態度，促進學生德、智、體、群、美之發展。	
對學生支援	
新生遊戲日、新生適應期、到校社工支援服務、小一參觀和適應；與社區機構緊密聯繫，如機構來校活動，提高兒童對家居安全、交通安全、環保訊息等之認識，或安排兒童參與活動、比賽和參觀等。	
對非華語學童的支援	
安排翻譯 / 傳譯服務；參加由教育局舉辦的校本專業支援計劃。	
對有特殊需要的學童的支援	
正在參與到校學前康復服務。	
與家長聯繫	
家長教師會：有	
其他家長活動 / 聯繫	
家長義工、舉辦家長日、親子活動（旅行、比賽遊戲日）、講座、親子工作坊和主題教學周報等。	

主要教育用品的收費 (2021 / 22學年)			
夏季校服	\$410 / 套	冬季校服	\$755 / 套
書包	\$57 / 個	茶點	\$960 / 年
課本	\$1,194 / 年	練習簿 / 作業	\$180 / 年
文具	\$13 / 年	寢具	\$0 / 套

校長及教學人員每月薪酬幅度
(2022年3月資料)

- (i) ≤ \$30,000
- (ii) \$30,001 - \$40,000
- (iii) > \$40,000

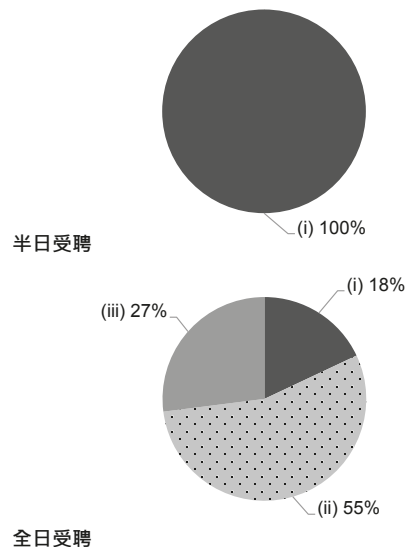

校長及教學人員幼兒教學年資
(2022年3月資料)

- (i) < 4 年
- (ii) 4 - 7 年
- (iii) > 7 年

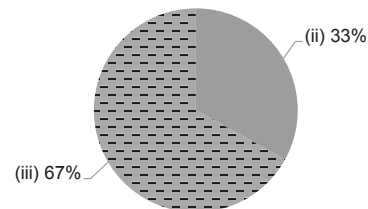

2020/21年度學校開支資料

開支帳目經核數師審核 有

- (i) 校長及教學人員薪酬
- (ii) 非教學人員薪酬
- (iii) 租金、管理費、差餉及地租
- (iv) 教學用品
- (v) 員工培訓及專業發展
- (vi) 其他開支

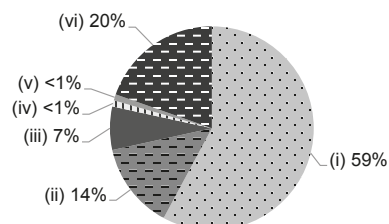



北區

保良局葉吳彬彬皇后山幼稚園
(舊校名稱：保良局戴蘇小韞幼稚園)

地址：新界粉嶺皇后山邨皇順樓平台

有參加
2022/23 學年幼稚園教育計劃

學校編號 516384

校址編號 0002

電話：2669 9813

傳真：2669 8776

學校資料	
學校類別	非牟利
學生類別	男女
校監姓名	黎惠蓮女士
校長姓名	黃健明女士
創校年份	1995
已使用課室的總容額 (2021年9月資料)	149
註冊課室數目	6
戶外遊戲場地	有
室內遊戲場地	有
音樂室	有
其他特別室 / 場地	教師資源室
校長及教學人員總人數 (2021年9月資料) *	10
學校網址	https://www.plkks.edu.hk/plkynbbqhk/
質素評核：結果及報告	符合要求 https://www.edb.gov.hk/attachment/tc/edu-system/preprimary-kindergarten/quality-assurance-frame-work/qr/qr-report/PLK_TaiSoShiuWan.pdf

校長及教學人員資歷及人數 (2021年9月資料) *	
學歷	
持有學位	9
非持有學位	1
專業資格	
幼兒教育證書或以上	10
合格幼稚園教師	0
其他師資訓練	0
合格助理幼稚園教師	0
其他	0

* 不包括任職0-2歲級別之教師

師生比例 (2021年9月資料)	
上午時段師生比例	1 : 12.5
下午時段師生比例	1 : 8.3
上述比例包括 2-3 歲班級	沒有

學生人數 (2021年9月資料)				
	幼兒班	低班	高班	總數
上午班	11	11	20	42
下午班	0	0	0	0
全日班	16	26	41	83

全年學費 (2022 / 23學年)				
		幼兒班	低班	高班
扣減政府資助後的 全年學費 (期數)	上午班	免費	免費	免費
	下午班	免費	免費	免費
	全日班	\$4,840 (10)	\$4,840 (10)	\$4,840 (10)

有關學費資料詳情，請參看收費證明書。

幼兒服務 (2021年9月資料)			
提供2-3歲幼兒服務	-	提供2歲以下幼兒服務	-
收費水平 (全年)	- (半日)	收錄2-3歲級別兒童人數	0
	- (全日)	參加幼兒中心資助計劃	-
提供暫托服務	-	提供延長服務時間	-

課程資料

課程類別：本地

課程規劃

以兒童為中心，配合生活環境、經驗、興趣和兒童發展，設計均衡、適切的課程。並且把德育融入日常課堂，以建立他們良好的價值觀。

本校會遵照《幼稚園教育課程指引》(2017)規劃課程，不會要求幼兒班兒童執筆寫字，亦不會要求兒童做機械式的抄寫或操練式的計算練習。

學習 / 教學模式及活動

運用以幼兒生活經驗為主導的主題教學、專題研習、小組教學、分組活動和自選活動，讓幼兒透過探索中學習。除課堂活動外，本校亦安排學生參與不同的社區學習活動，如：外出參觀、探訪及旅行等活動。

兒童學習經驗評估

以持續觀察方式、記錄和分析兒童的行為和學習表現。蒐集兒童的作品資料，建立「學習歷程檔案」，分析兒童的成長表現，從而了解兒童進度，以提供適切的輔導。

學校特色

學校使命及抱負

秉承保良局「愛、敬、勤、誠」的理念辦學。以兒童為本，培育其自學、思考、探索、自信及創新的精神，以奠定終身學習的良好基礎。

對學生支援

新生學前多元智能適應活動、新生適應周、幼小銜接活動、家長教育講座或工作坊、轉介服務、駐校社工服務。

對非華語學童的支援

獲批支援非華語學童的資助；鼓勵非華語家長義工參與以加強學校與家長之間的溝通；建構豐富學習中文的語言環境；建構共融校園以促進學生的融合。

對有特殊需要的學童的支援

正在參與到校學前康復服務。

與家長聯繫

家長教師會：沒有

其他家長活動 / 聯繫

開放日、新生家長會、家長通訊冊、家長面談日、小一家長會、網頁資訊、問卷調查、通告、校訊、親子活動及課堂活動協助等。

主要教育用品的收費 (2021 / 22學年)

夏季校服	\$340-365 / 套	冬季校服	\$745 / 套
書包	\$55 / 個	茶點	\$840 / 年
課本	\$1,342-1,426 / 年	練習簿 / 作業	\$397-483 / 年
文具	沒有此項目	寢具	沒有此項目

校長及教學人員每月薪酬幅度 (2022年3月資料)

- (i) ≤ \$30,000
- (ii) \$30,001 - \$40,000
- (iii) > \$40,000

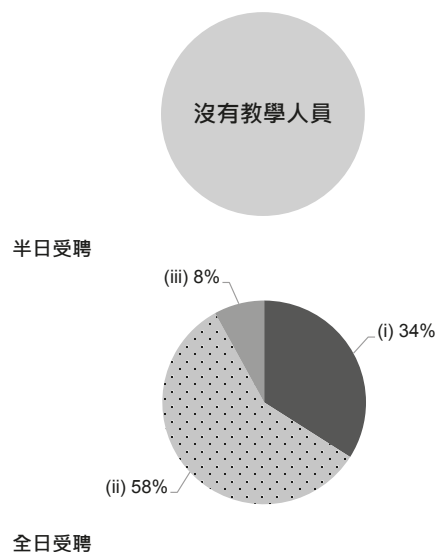

校長及教學人員幼兒教學年資 (2022年3月資料)

- (i) < 4 年
- (ii) 4 - 7 年
- (iii) > 7 年

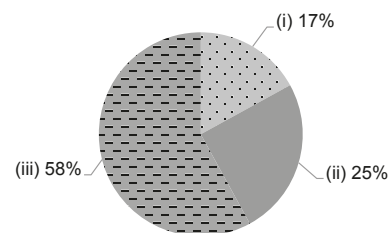

2020/21年度學校開支資料

開支帳目經核數師審核 有

- (i) 校長及教學人員薪酬
- (ii) 非教學人員薪酬
- (iii) 租金、管理費、差餉及地租
- (iv) 教學用品
- (v) 員工培訓及專業發展
- (vi) 其他開支

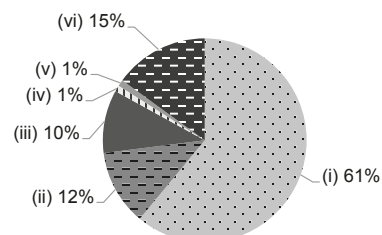



學校資料	
學校類別	非牟利
學生類別	男女
校監姓名	莊錦裳女士
校長姓名	鍾秋雲女士
創校年份	1956
已使用課室的總容額 (2021年9月資料)	342
註冊課室數目	7
戶外遊戲場地	有
室內遊戲場地	有
音樂室	沒有
其他特別室 / 場地	多功能活動室、庭園、圍圍
校長及教學人員總人數 (2021年9月資料) *	20
學校網址	http://www.ssckg.edu.hk
質素評核：結果及報告	符合要求 https://www.edb.gov.hk/attachment/tc/edu-system/preprimary-kindergarten/quality-assurance-frame-work/qr/qv-report/SheungShuiCh.pdf

校長及教學人員資歷及人數 (2021年9月資料) *	
學歷	
持有學位	12
非持有學位	8
專業資格	
幼兒教育證書或以上	20
合格幼稚園教師	0
其他師資訓練	0
合格助理幼稚園教師	0
其他	0

* 不包括任職0-2歲級別之教師

師生比例 (2021年9月資料)	
上午時段師生比例	1 : 10.4
下午時段師生比例	1 : 7.7
上述比例包括 2-3 歲班級	沒有

學生人數 (2021年9月資料)				
	幼兒班	低班	高班	總數
上午班	49	51	49	149
下午班	34	27	34	95
全日班	19	19	20	58

全年學費 (2022 / 23學年)				
		幼兒班	低班	高班
扣減政府資助後的 全年學費 (期數)	上午班	免費	免費	免費
	下午班	免費	免費	免費
	全日班	免費	免費	免費

有關學費資料詳情，請參看收費證明書。

幼兒服務 (2021年9月資料)			
提供2-3歲幼兒服務	-	提供2歲以下幼兒服務	-
收費水平 (全年)	- (半日)	收錄2-3歲級別兒童人數	0
	- (全日)	參加幼兒中心資助計劃	-
提供暫托服務	-	提供延長服務時間	-

課程資料	
課程類別：本地	
課程規劃	
<p>根據《學前教育課程指引(2017)》及因應學校的環境特質，配合大自然與生活的體驗並校本資源，按照兒童的學習能力、興趣及發展需要，設計以兒童為本的課程，讓兒童從活動及遊戲中進行探索、操弄，讓兒童從討論及互動學習中建構知識，提昇兒童思考及創意能力。並因應社會、時事及兒童的生活經驗發展校本課程。</p> <p>本校會遵照《幼稚園教育課程指引》(2017)規劃課程，不會要求幼兒班兒童執筆寫字，亦不會要求兒童做機械式的抄寫或操練式的計算練習。</p>	
學習 / 教學模式及活動	
大班教學、小組學習、活動教學、小組探究、專題研習、設計活動、參觀及戶外學習。	
兒童學習經驗評估	
運用主題評估表、持續評估表、兒童作品、相片記錄及觀察記錄，描述及分析兒童的學習表現，評估兒童的學習成效；並藉著老師評估、家長評估、兒童自評及兒童互評來評估兒童的學習進度；以兒童學習歷程檔案展示兒童的學習表現及獨特性。	

學校特色	
學校使命及抱負	
以基督教之信念實施全人教育，讓兒童在德、智、體、群、美及靈育方面皆有均衡的發展。	
對學生支援	
<p>新生適應週、參與社區機構及志願團體協作舉辦相關的活動或課程。透過家長個別溝通、親子活動及家長會與家長面談，了解兒童的學習成效。因應兒童的獨特性或個別差異和需要作課程調節及進行個別輔導計劃。按學生的學習需要，參與到校支援服務，與到校支援人員配合，讓兒童在各方面得到良好的發展。透過社工服務，幫助兒童建立自信及提昇兒童情緒管理的技巧並幫助家長舒緩在家庭及管教子女的壓力，讓兒童健康快樂地成長。</p>	
對非華語學童的支援	
<p>獲批支援非華語學童的資助；建構豐富學習中文的語言環境；建構共融校園以促進學生的融合；與非政府機構協作以建構融合校園；促進教師參加專業發展計劃，建立幫助非華語學童學習中文的策略。</p>	
對有特殊需要的學童的支援	
正在參與到校學前康復服務。	
與家長聯繫	
家長教師會：沒有	
其他家長活動 / 聯繫	
<p>舉辦家長日、家長工作坊、親子體智能活動、親子日營、親子嘉年華會、親子旅行、家長義工團隊、家長教育課程、親親伴讀圖書計劃及家長觀課週。並設有家長義工團隊，協助推行校務，加強家校彼此的聯繫。</p>	

主要教育用品的收費 (2021 / 22學年)			
夏季校服	\$386 / 套	冬季校服	\$742 / 套
書包	\$72 / 個	茶點	\$0 / 年
課本	\$726 / 年	練習簿 / 作業	\$250 / 年
文具	沒有此項目	寢具	\$0 / 套

校長及教學人員每月薪酬幅度
(2022年3月資料)

- (i) ≤ \$30,000
- (ii) \$30,001 - \$40,000
- (iii) > \$40,000

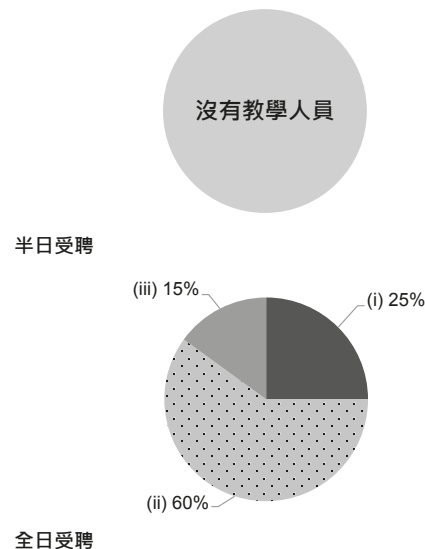

校長及教學人員幼兒教學年資
(2022年3月資料)

- (i) < 4 年
- (ii) 4 - 7 年
- (iii) > 7 年

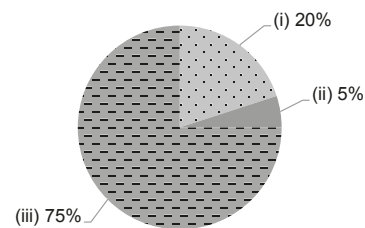

2020/21年度學校開支資料

開支帳目經核數師審核 有

- (i) 校長及教學人員薪酬
- (ii) 非教學人員薪酬
- (iii) 租金、管理費、差餉及地租
- (iv) 教學用品
- (v) 員工培訓及專業發展
- (vi) 其他開支

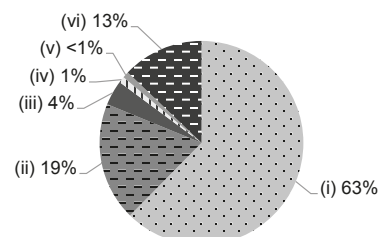



學校資料	
學校類別	非牟利
學生類別	男女
校監姓名	袁添松先生
校長姓名	李敏綾女士
創校年份	1983
已使用課室的總容額 (2021年9月資料)	192
註冊課室數目	4
戶外遊戲場地	沒有
室內遊戲場地	有
音樂室	有
其他特別室 / 場地	多元智能活動室、閱讀區
校長及教學人員總人數 (2021年9月資料) *	5
學校網址	http://sskg.ppe.rhenish.org
質素評核：結果及報告	符合要求 https://www.edb.gov.hk/attachment/tc/edu-system/preprimary-kindergarten/quality-assurance-frame-work/qr/qv-report/SS_RenishCh.pdf

校長及教學人員資歷及人數 (2021年9月資料) *	
學歷	
持有學位	4
非持有學位	1
專業資格	
幼兒教育證書或以上	5
合格幼稚園教師	0
其他師資訓練	0
合格助理幼稚園教師	0
其他	0

* 不包括任職0-2歲級別之教師

師生比例 (2021年9月資料)	
上午時段師生比例	1 : 10.4
下午時段師生比例	1 : 6.0
上述比例包括 2-3 歲班級	沒有

學生人數 (2021年9月資料)				
	幼兒班	低班	高班	總數
上午班	9	14	29	52
下午班	11	8	11	30
全日班	0	0	0	0

全年學費 (2022 / 23學年)				
		幼兒班	低班	高班
扣減政府資助後的 全年學費 (期數)	上午班	免費	免費	免費
	下午班	免費	免費	免費
	全日班	-	-	-

有關學費資料詳情，請參看收費證明書。

幼兒服務 (2021年9月資料)			
提供2-3歲幼兒服務	-	提供2歲以下幼兒服務	-
收費水平 (全年)	- (半日)	收錄2-3歲級別兒童人數	0
	- (全日)	參加幼兒中心資助計劃	-
提供暫托服務	-	提供延長服務時間	-

課程資料	
課程類別：本地	
課程規劃	
<p>參照《學前教育課程指引》，按兒童的能力、興趣、身心發展的需要和已有經驗，配合多元化教材和活動，讓幼兒透過遊戲進行學習。</p> <p>本校會遵照《幼稚園教育課程指引》(2017)規劃課程，不會要求幼兒班兒童執筆寫字，亦不會要求兒童做機械式的抄寫或操練式的計算練習。</p>	
學習 / 教學模式及活動	
<p>透過多元化之教材和活動，讓幼兒從遊戲中學習，以提升兒童的學習興趣，培養兒童主動學習的態度，並輔以兩文三語，由外語老師帶領英語活動和普通話活動，同時會由專業體適能導師設計及帶領體能活動，讓兒童在知識、技能和態度獲得均衡發展，並藉宗教課程及週會活動，培育幼兒德育和靈育的發展。</p>	
兒童學習經驗評估	
<p>本校的「學習歷程檔案」內容包括各式評量表，如兒童身心發展報告、兒童學習活動記錄、主題評估表、家長評估、幼兒自評及美勞作品等。老師透過日常的觀察、記錄和分析，持續性評估幼兒在校內的學習表現，讓家長更了解幼兒的成長發展。</p>	

學校特色	
學校使命及抱負	
<p>以基督的愛培育幼兒在德、智、體、群、美、靈各方面的全人發展，並激發幼兒學習興趣和培養積極的學習態度。提供符合幼兒身心發展需要的教育及照顧，促進幼兒在知識、技能及態度各方面的均衡發展；更著重誘發幼兒對學習的好奇和求知慾，建立自主學習的態度；建立與家長互動溝通和互信的合作，以臻提高培養幼兒發展的果效。</p>	
對學生支援	
<p>1. 設新生適應期、小一適應模擬活動； 2. 由匡智會提供到校康復服務計劃； 3. 中華基督教禮賢會香港區會「童啟夢」學前教育駐校社會工作服務隊社工提供支援服務</p>	
對非華語學童的支援	
<p>獲批支援非華語學童的資助；安排翻譯 / 傳譯服務；鼓勵非華語家長義工參與以加強學校與家長之間的溝通；建構豐富學習中文的語言環境。</p>	
對有特殊需要的學童的支援	
<p>正在參與到校學前康復服務。</p>	
與家長聯繫	
<p>家長教師會：沒有</p> <p>其他家長活動 / 聯繫</p> <p>家長團契小組活動、故事爸媽活動、親子旅行、親職教育講座、家長觀課及面談日、家長義工小組、與禮賢會學前教育聯校及區內機構合辦親子活動等。</p>	

主要教育用品的收費 (2021 / 22學年)			
夏季校服	\$240 / 套	冬季校服	\$540 / 套
書包	\$75 / 個	茶點	\$894 / 年
課本	\$626-646 / 年	練習簿 / 作業	\$251-442 / 年
文具	\$225 / 年	寢具	沒有此項目

校長及教學人員每月薪酬幅度
(2022年3月資料)

- (i) ≤ \$30,000
- (ii) \$30,001 - \$40,000
- (iii) > \$40,000

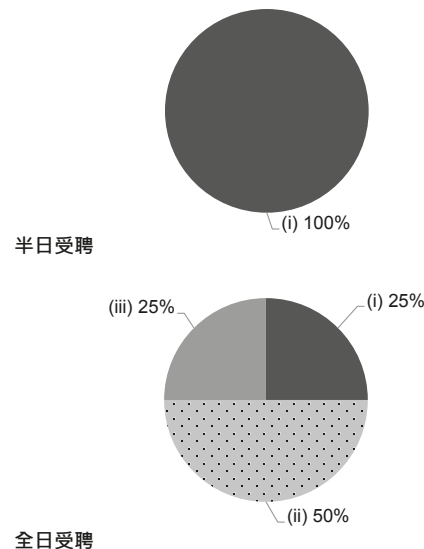

校長及教學人員幼兒教學年資
(2022年3月資料)

- (i) < 4 年
- (ii) 4 - 7 年
- (iii) > 7 年

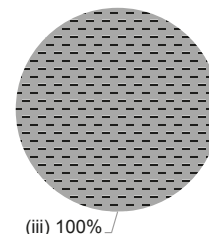

2020/21年度學校開支資料

開支帳目經核數師審核 有

- (i) 校長及教學人員薪酬
- (ii) 非教學人員薪酬
- (iii) 租金、管理費、差餉及地租
- (iv) 教學用品
- (v) 員工培訓及專業發展
- (vi) 其他開支

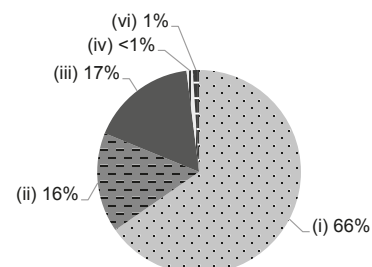



學校資料	
學校類別	非牟利
學生類別	男女
校監姓名	鄧遠明先生
校長姓名	蔡碧輝女士
創校年份	1987
已使用課室的總容額 (2021年9月資料)	359
註冊課室數目	8
戶外遊戲場地	沒有
室內遊戲場地	有
音樂室	有
其他特別室 / 場地	建構區、圖書室
校長及教學人員總人數 (2021年9月資料) *	18
學校網址	http://www.sswckge.edu.hk
質素評核：結果及報告	符合要求 https://www.edb.gov.hk/attachment/tc/edu-system/preprimary-kindergarten/quality-assurance-frame-work/qr/qr-report/SS_WaiChow_Br.pdf

校長及教學人員資歷及人數 (2021年9月資料) *	
學歷	
持有學位	13
非持有學位	5
專業資格	
幼兒教育證書或以上	18
合格幼稚園教師	0
其他師資訓練	0
合格助理幼稚園教師	0
其他	0

* 不包括任職0-2歲級別之教師

師生比例 (2021年9月資料)	
上午時段師生比例	1 : 12.2
下午時段師生比例	1 : 7.9
上述比例包括 2-3 歲班級	沒有

學生人數 (2021年9月資料)				
	幼兒班	低班	高班	總數
上午班	59	45	55	159
下午班	18	37	28	83
全日班	15	15	30	60

全年學費 (2022 / 23學年)				
		幼兒班	低班	高班
扣減政府資助後的 全年學費 (期數)	上午班	免費	免費	免費
	下午班	免費	免費	免費
	全日班	\$3,861 (11)	\$3,861 (11)	\$3,861 (11)

有關學費資料詳情，請參看收費證明書。

幼兒服務 (2021年9月資料)			
提供2-3歲幼兒服務	-	提供2歲以下幼兒服務	-
收費水平 (全年)	- (半日)	收錄2-3歲級別兒童人數	0
	- (全日)	參加幼兒中心資助計劃	-
提供暫托服務	-	提供延長服務時間	-

課程資料	
課程類別：本地	
課程規劃	
課程目標是根據香港學前教育整體課程設計目標為基礎，因應校本課程發展編訂，培養兒童在體能與健康、語文、幼兒數學、大自然與生活、個人與群體、藝術與創意等範疇發展。	
本校會遵照《幼稚園教育課程指引》(2017)規劃課程，不會要求幼兒班兒童執筆寫字，亦不會要求兒童做機械式的抄寫或操練式的計算練習。	
學習 / 教學模式及活動	
課程設計以學校辦學宗旨為[核心]，主題教學為[骨幹]，透過綜合課程、小組討論及分享、區角自選遊戲等，啟發兒童多元發展潛能，培養兒童自信、自主、自學的精神。並設普通話、外籍英語老師及電腦的教授，使兒童獲得完整的學習經驗。此外，本校會定期安排戶外參觀學習、社區交流、探訪、旅行等活動，讓兒童能親身體驗，實地觀察，擴闊學習領域。	
兒童學習經驗評估	
採用多元化評估模式及學習歷程檔案、兒童學習發展報告，收集學生在不同情況下的學習成效。	

學校特色	
學校使命及抱負	
以愛心和關懷的態度，啟發兒童對學習的興趣，使兒童得到全人發展。	
對學生支援	
新生適應期、兒童生活調查表；家長觀課日；參與社區聯繫活動；小一銜接；參觀小學、校友升學追蹤；醫事顧問。	
對非華語學童的支援	
安排翻譯 / 傳譯服務；促進教師參加專業發展計劃，建立幫助非華語學童學習中文的策略；因應非華語 / 新來港幼兒學習中文的不同起步點和需要，運用恰當的教學策略，照顧幼兒學習的多樣性，為他們提供生活化的中文語言環境，幫助他們盡快融入校園生活。	
對有特殊需要的學童的支援	
正在參與到校學前康復服務。正在參與到校學前康復服務及在學前單位提供社工服務的先導計劃	
與家長聯繫	
家長教師會：沒有	
其他家長活動 / 聯繫	
舉辦家長日、家長觀課日、家長教育工作坊、親子旅行、親子運動日。鼓勵家長參與幼稚園的活動，特意組織家長義工隊，祈望與家長共同促進兒童各方面的成長。	

主要教育用品的收費 (2021 / 22學年)			
夏季校服	\$398 / 套	冬季校服	\$755 / 套
書包	\$100 / 個	茶點	\$1,000 / 年
課本	\$939-1,325 / 年	練習簿 / 作業	\$453-528 / 年
文具	\$110 / 年	寢具	沒有此項目

校長及教學人員每月薪酬幅度
(2022年3月資料)

- (i) ≤ \$30,000
- (ii) \$30,001 - \$40,000
- (iii) > \$40,000

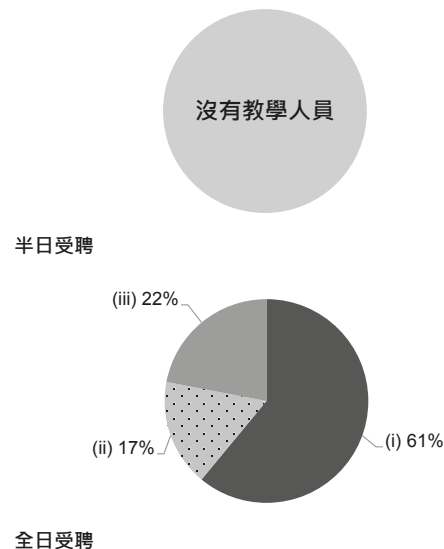

校長及教學人員幼兒教學年資
(2022年3月資料)

- (i) < 4 年
- (ii) 4 - 7 年
- (iii) > 7 年

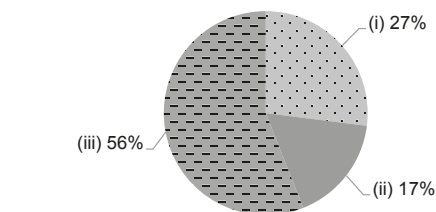

2020/21年度學校開支資料

開支帳目經核數師審核 有

- (i) 校長及教學人員薪酬
- (ii) 非教學人員薪酬
- (iii) 租金、管理費、差餉及地租
- (iv) 教學用品
- (v) 員工培訓及專業發展
- (vi) 其他開支

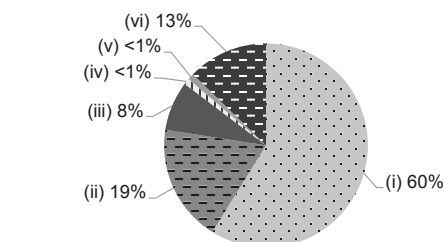



學校資料	
學校類別	非牟利
學生類別	男女
校監姓名	譚少強先生
校長姓名	李惠碧女士
創校年份	1989
已使用課室的總容額 (2021年9月資料)	140
註冊課室數目	6
戶外遊戲場地	沒有
室內遊戲場地	有
音樂室	有
其他特別室 / 場地	多功能活動室、科藝廊
校長及教學人員總人數 (2021年9月資料) *	13
學校網址	http://www.taiping.edu.hk
質素評核：結果及報告	符合要求 https://www.edb.gov.hk/attachment/tc/edu-system/preprimary-kindergarten/quality-assurance-framework/qr/qv-report/TaiPing.pdf

校長及教學人員資歷及人數 (2021年9月資料) *	
學歷	
持有學位	4
非持有學位	9
專業資格	
幼兒教育證書或以上	13
合格幼稚園教師	0
其他師資訓練	0
合格助理幼稚園教師	0
其他	0

* 不包括任職0-2歲級別之教師

師生比例 (2021年9月資料)	
上午時段師生比例	1 : 8.8
下午時段師生比例	1 : 6.5
上述比例包括 2-3 歲班級	沒有

學生人數 (2021年9月資料)				
	幼兒班	低班	高班	總數
上午班	6	12	11	29
下午班	0	0	0	0
全日班	29	30	26	85

全年學費 (2022 / 23學年)				
		幼兒班	低班	高班
扣減政府資助後的全年學費 (期數)	上午班	免費	免費	免費
	下午班	免費	免費	免費
	全日班	免費	免費	免費

有關學費資料詳情，請參看收費證明書。

幼兒服務 (2021年9月資料)			
提供2-3歲幼兒服務	-	提供2歲以下幼兒服務	-
收費水平 (全年)	- (半日)	收錄2-3歲級別兒童人數	0
	- (全日)	參加幼兒中心資助計劃	-
提供暫托服務	-	提供延長服務時間	-

課程資料	
課程類別：本地	
課程規劃	
以兒童為中心，按照兒童身心發展及需要，組織生活化及富趣味的學習內容。	
本校會遵照《幼稚園教育課程指引》(2017)規劃課程，不會要求幼兒班兒童執筆寫字，亦不會要求兒童做機械式的抄寫或操練式的計算練習。	
學習 / 教學模式及活動	
採用感官探索及遊戲為主的策略，以故事、主題活動及方案教學法互相配合，透過搜集、探索、討論、戶外觀察、課外參觀等活動，擴闊兒童知識領域，培育兒童探索精神及自主學習。	
兒童學習經驗評估	
以持續性觀察記錄兒童的學習成效，為每一位兒童建立個人檔案，定期蒐集兒童的發展資料，了解兒童學習進度，提供適切的輔導。	

學校特色	
學校使命及抱負	
以非牟利方式，致力培育幼兒。著重啟發兒童，重視品德教育。發掘兒童的智慧潛能，促進學童德、智、體、群、美之全人發展。	
對學生支援	
新生適應期（安排家長陪伴及首三週漸進式上課時間）；與社區機構合作（邀請相關人員到校主持講座、參與及舉辦不同之活動）；課餘時間提供免費興趣活動及制服團隊活動（小童軍）；學校駐校社工及到校學前康復服務，為有需要學童及家長提供支援服務。	
對非華語學童的支援	
獲批支援非華語學童的資助；安排翻譯／傳譯服務；鼓勵非華語家長義工參與以加強學校與家長之間的溝通；建構豐富學習中文的語言環境；建構共融校園以促進學生的融合；促進教師參加專業發展計劃，建立幫助非華語學童學習中文的策略。	
對有特殊需要的學童的支援	
正在參與到校學前康復服務。	
與家長聯繫	
家長教師會：沒有	
其他家長活動／聯繫	
除定期家長日外，亦會舉辦多元化親子活動，例如：家長會、親子運動日、親子旅行、親子聖誕聯歡會、攤位遊戲、親子工作坊等；家長義工；家長小組觀課。透過日常面談、電話、家長日、家訪及手機應用程式等方式與家長保持緊密聯繫及溝通。	

主要教育用品的收費 (2021 / 22學年)			
夏季校服	\$280-361 / 套	冬季校服	\$775-947 / 套
書包	\$105 / 個	茶點	沒有此項目
課本	\$448-496 / 年	練習簿 / 作業	\$339-571 / 年
文具	\$59-71 / 年	寢具	沒有此項目

校長及教學人員每月薪酬幅度
(2022年3月資料)

- (i) ≤ \$30,000
- (ii) \$30,001 - \$40,000
- (iii) > \$40,000

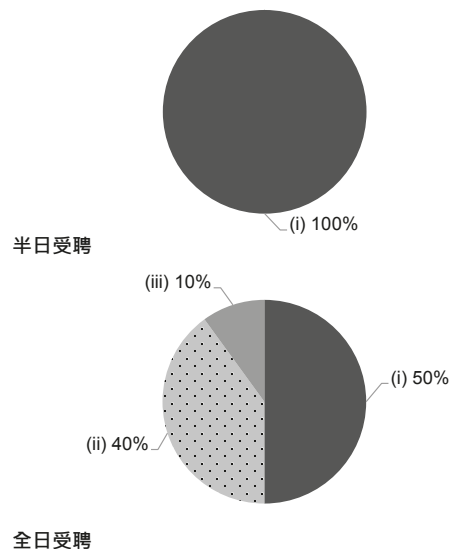

校長及教學人員幼兒教學年資
(2022年3月資料)

- (i) < 4 年
- (ii) 4 - 7 年
- (iii) > 7 年

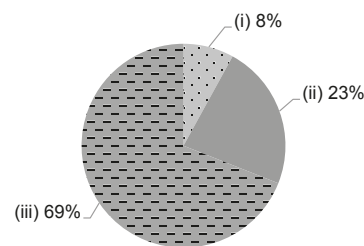

2020/21年度學校開支資料

開支帳目經核數師審核 有

- (i) 校長及教學人員薪酬
- (ii) 非教學人員薪酬
- (iii) 租金、管理費、差餉及地租
- (iv) 教學用品
- (v) 員工培訓及專業發展
- (vi) 其他開支

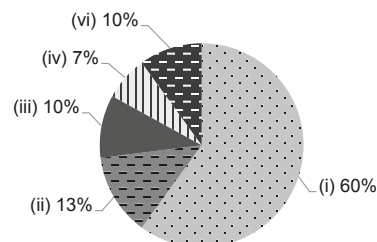



學校資料	
學校類別	非牟利
學生類別	男女
校監姓名	陳麗芬女士
校長姓名	梁明慧女士
創校年份	1990
已使用課室的總容額 (2021年9月資料)	116
註冊課室數目	6
戶外遊戲場地	沒有
室內遊戲場地	有
音樂室	有
其他特別室 / 場地	大肌肉活動場
校長及教學人員總人數 (2021年9月資料) *	7
學校網址	http://www.fhlwmkg.edu.hk
質素評核：結果及報告	符合要求 https://www.edb.gov.hk/attachment/tc/edu-system/preprimary-kindergarten/quality-assurance-frame-work/qr/qv-report/CFHLC_WahMing.pdf

校長及教學人員資歷及人數 (2021年9月資料) *	
學歷	
持有學位	4
非持有學位	3
專業資格	
幼兒教育證書或以上	7
合格幼稚園教師	0
其他師資訓練	0
合格助理幼稚園教師	0
其他	0

* 不包括任職0-2歲級別之教師

師生比例 (2021年9月資料)	
上午時段師生比例	1 : 8.9
下午時段師生比例	1 : 6.9
上述比例包括 2-3 歲班級	沒有

學生人數 (2021年9月資料)				
	幼兒班	低班	高班	總數
上午班	6	1	7	14
下午班	0	0	0	0
全日班	5	18	25	48

全年學費 (2022 / 23學年)				
		幼兒班	低班	高班
扣減政府資助後的全年學費 (期數)	上午班	免費	免費	免費
	下午班	免費	免費	免費
	全日班	\$2,700 (10)	\$2,700 (10)	\$2,700 (10)

有關學費資料詳情，請參看收費證明書。

幼兒服務 (2021年9月資料)			
提供2-3歲幼兒服務	-	提供2歲以下幼兒服務	-
收費水平 (全年)	- (半日)	收錄2-3歲級別兒童人數	0
	- (全日)	參加幼兒中心資助計劃	-
提供暫托服務	-	提供延長服務時間	-

課程資料	
課程類別：本地	
課程規劃	
<p>根據教育局「幼稚園教育課程指引」(2017)為課程導向，以螺旋式的綜合故事教學法為主，並以設計活動為輔，關注兒童之學習興趣、能力及差異編排活動，培育孩子學會學習，增進知識、技能、價值觀和態度。</p> <p>本校會遵照《幼稚園教育課程指引》(2017)規劃課程，不會要求幼兒班兒童執筆寫字，亦不會要求兒童做機械式的抄寫或操練式的計算練習。</p>	
學習 / 教學模式及活動	
<p>以兒童為中心，採用綜合故事教學法及設計活動，讓學生透過觀察、討論、探究、實踐等親身體驗學習。並利用戲劇、故事、音樂、遊戲、兒歌等鞏固所學知識。透過多元化活動，如參觀、旅行、生日會、小食嚐試、節日慶祝、小組學習等發展兒童的語文、幼兒數學、體能與健康、個人與群體、大自然與生活、藝術與創意，讓孩子得到全人發展。為了加強幼兒的語文及英語能力，除了推行劍橋英語外，15/16 及 16/17 年度獲教育局的校本支援服務 -- 發展兒童的語文學習能力，導師定期到校與老師備課、觀課，協助老師統整校本語文課程。17/18 年度，老師參加由「語常會」舉辦之「幼稚園教師語文(中文及英文)專業發展課程」，18/19 年度參加「戲有益」深耕計劃：戲劇教育融入學前教育課程，期望能透過戲劇，進一步優化校本語文課程。</p>	
兒童學習經驗評估	
<p>以教育局「學前教育課程指引」(2017)六大範疇的學習目標，透過多元化活動，作持續性觀察、評估，記錄兒童的發展情況作報告，回饋家長。</p>	

學校特色	
學校使命及抱負	
<p>「按聖經真理提供全人教育」，讓學生在德、智、體、群、美和靈育上得到全面優質栽培，並且認識上帝，明白真道、建立良好品格，培養律己精神。學生得以在信、望、愛中成長，成為關心社會、貢獻國家、榮神益人的良好公民。我們的抱負是活出基督教的真諦：「愛人如己，服務社群」。我們著重發掘幼兒多元智能發展，讓學生有一個愉快的學習生活，奠定終身學習的基礎。以愛心與家長聯繫，協助他們解決要面對的問題、建立一個和諧的親子關係。</p>	
對學生支援	
<p>緊密與家長溝通，了解兒童的需要，校園開放日，供家長陪同子女到校熟習環境。藉制服團隊、宗教課程等推行品格教育，重視培育孩子建立良好品格。鼓勵兒童參與區內活動，如：參觀小學、小一模擬課程、比賽、戶外學習等。</p>	
對非華語學童的支援	
<p>建構豐富學習中文的語言環境；建構共融校園以促進學生的融合；促進教師參加專業發展計劃，建立幫助非華語學童學習中文的策略。</p>	
對有特殊需要的學童的支援	
<p>正在參與到校學前康復服務。</p>	
與家長聯繫	
家長教師會：沒有	
其他家長活動 / 聯繫	
<p>家訪、家校共聚日、親職閱讀計劃、故事爸媽、家長參與教學、家長小組、家長親職講座、家長日、家長義工、親子旅行、親子聯歡會、親子美藝創作比賽等。</p>	

主要教育用品的收費 (2021 / 22學年)			
夏季校服	\$115 / 套	冬季校服	\$165 / 套
書包	\$73 / 個	茶點	\$1,300 / 年
課本	\$600-700 / 年	練習簿 / 作業	\$120 / 年
文具	\$120 / 年	寢具	沒有此項目

校長及教學人員每月薪酬幅度 (2022年3月資料)

- (i) ≤ \$30,000
- (ii) \$30,001 - \$40,000
- (iii) > \$40,000

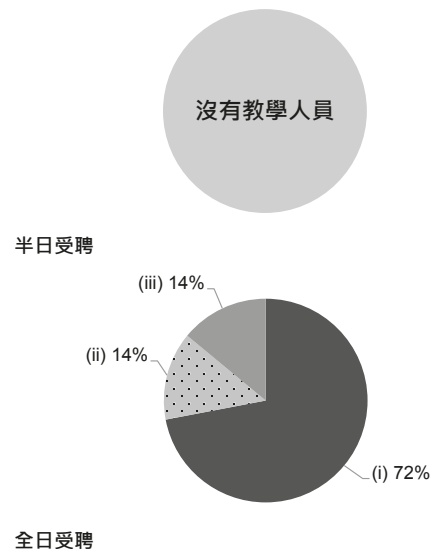

校長及教學人員幼兒教學年資 (2022年3月資料)

- (i) < 4 年
- (ii) 4 - 7 年
- (iii) > 7 年

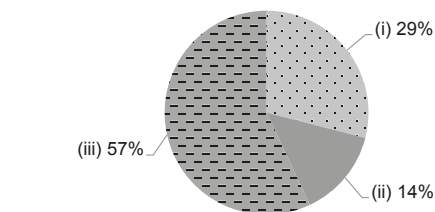

2020/21年度學校開支資料

開支帳目經核數師審核 有

- (i) 校長及教學人員薪酬
- (ii) 非教學人員薪酬
- (iii) 租金、管理費、差餉及地租
- (iv) 教學用品
- (v) 員工培訓及專業發展
- (vi) 其他開支

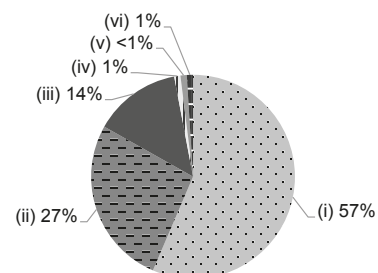



學校資料	
學校類別	非牟利
學生類別	男女
校監姓名	余霞飛女士
校長姓名	黃佩蓮女士
創校年份	1984
已使用課室的總容額 (2021年9月資料)	154
註冊課室數目	6
戶外遊戲場地	沒有
室內遊戲場地	有
音樂室	有
其他特別室 / 場地	沒有資料
校長及教學人員總人數 (2021年9月資料) *	13
學校網址	http://www.elchkw.edu.hk
質素評核：結果及報告	符合要求 https://www.edb.gov.hk/attachment/tc/edu-system/preprimary-kindergarten/quality-assurance-frame-work/qr/qv-report/ELCHK_CheungWah.pdf

校長及教學人員資歷及人數 (2021年9月資料) *	
學歷	
持有學位	12
非持有學位	1
專業資格	
幼兒教育證書或以上	13
合格幼稚園教師	0
其他師資訓練	0
合格助理幼稚園教師	0
其他	0

* 不包括任職0-2歲級別之教師

師生比例 (2021年9月資料)	
上午時段師生比例	1 : 8.7
下午時段師生比例	1 : 6.6
上述比例包括 2-3 歲班級	沒有

學生人數 (2021年9月資料)				
	幼兒班	低班	高班	總數
上午班	15	2	14	31
下午班	9	4	0	13
全日班	31	14	28	73

全年學費 (2022 / 23學年)				
		幼兒班	低班	高班
扣減政府資助後的 全年學費 (期數)	上午班	免費	免費	免費
	下午班	免費	免費	免費
	全日班	免費	免費	免費

有關學費資料詳情，請參看收費證明書。

幼兒服務 (2021年9月資料)			
提供2-3歲幼兒服務	-	提供2歲以下幼兒服務	-
收費水平 (全年)	- (半日)	收錄2-3歲級別兒童人數	0
	- (全日)	參加幼兒中心資助計劃	-
提供暫托服務	-	提供延長服務時間	-

課程資料	
課程類別：本地	
課程規劃	
<p>根據教育局課程指引及學校辦學宗旨，幫助孩童德、智、體、群、美、靈六育的發展。</p> <p>本校會遵照《幼稚園教育課程指引》(2017)規劃課程，不會要求幼兒班兒童執筆寫字，亦不會要求兒童做機械式的抄寫或操練式的計算練習。</p>	
學習 / 教學模式及活動	
<p>學校採用了多元化的故事教學模式（戲劇教學法、奧福音樂、Shared reading），並將遊戲融入教學，讓孩童愉快學習，幫助孩童建立「樂於學習、善於溝通、勇於承擔、敢於創新」的精神。</p>	
兒童學習經驗評估	
<p>運用延展性和總結性的評估方法，在全個學年持續評估孩童的學習及身心發展表現。</p>	

學校特色	
學校使命及抱負	
<p>秉承基督的愛，以「孩童為本、愛心為本、美育為本」的辦學理念，為孩童締造一個優良、愉快的學習環境。學校有駐校社工期望透過跨專業服務，推動「快樂父母，快樂孩子」的信念，提升家庭功能，讓孩童在家校協作下健康快樂成長。</p>	
對學生支援	
<p>入學前評估、新生適應週、適應週後評估及跟進、小一適應週、參與小學活動、小組教學、社工輔導。</p>	
對非華語學童的支援	
<p>獲批支援非華語學童的資助；增聘教學人員 / 教學助理以支援非華語學童學習中文；安排翻譯 / 傳譯服務；建構豐富學習中文的語言環境；建構共融校園以促進學生的融合；促進教師參加專業發展計劃，建立幫助非華語學童學習中文的策略；參加由教育局舉辦的校本專業支援計劃。</p>	
對有特殊需要的學童的支援	
<p>正在參與到校學前康復服務。本校已參與基督教服務處心橋融合教育計劃，為校內特殊需要學童提供到校支援服務，本校亦增聘特殊老師協助進行相關工作，以促進學童認知、肌能、言語及社交情緒的能力，融入校園學習。</p>	
與家長聯繫	
家長教師會：有	
其他家長活動 / 聯繫	
<p>家長觀課、心靈加油站、快樂家庭3-60家長證書課程、懇親音樂會、家長講座、家長工作坊、家長天地、親子旅行、親子遠足樂、月刊、參觀小學。</p>	

主要教育用品的收費 (2021 / 22學年)			
夏季校服	\$372 / 套	冬季校服	\$606 / 套
書包	\$102 / 個	茶點	\$990 / 年
課本	\$700 / 年	練習簿 / 作業	\$60 / 年
文具	\$80 / 年	寢具	沒有此項目

校長及教學人員每月薪酬幅度
(2022年3月資料)

- (i) ≤ \$30,000
- (ii) \$30,001 - \$40,000
- (iii) > \$40,000

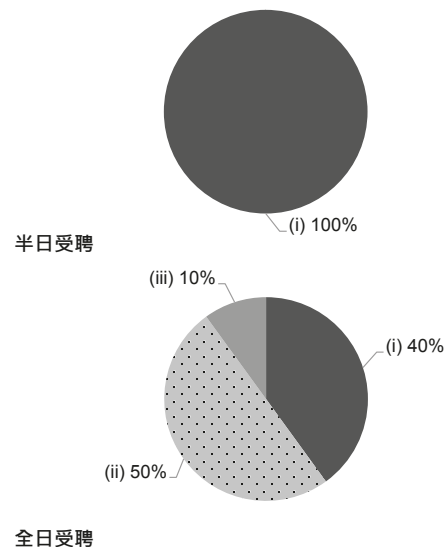

校長及教學人員幼兒教學年資
(2022年3月資料)

- (i) < 4 年
- (ii) 4 - 7 年
- (iii) > 7 年

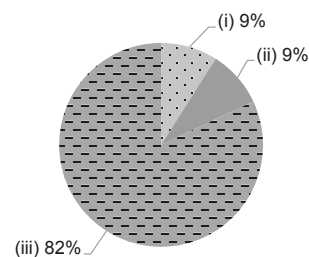

2020/21年度學校開支資料

開支帳目經核數師審核 有

- (i) 校長及教學人員薪酬
- (ii) 非教學人員薪酬
- (iii) 租金、管理費、差餉及地租
- (iv) 教學用品
- (v) 員工培訓及專業發展
- (vi) 其他開支

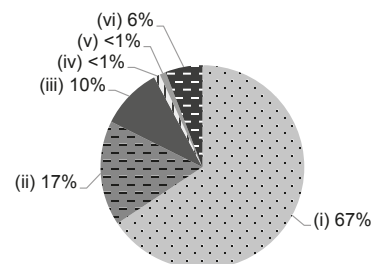



學校資料	
學校類別	非牟利
學生類別	男女
校監姓名	余霞飛女士
校長姓名	黃佩蓮女士
創校年份	1984
已使用課室的總容額 (2021年9月資料)	74
註冊課室數目	4
戶外遊戲場地	沒有
室內遊戲場地	有
音樂室	有
其他特別室 / 場地	沒有資料
校長及教學人員總人數 (2021年9月資料) *	7
學校網址	http://www.elchkw.edu.hk
質素評核：結果及報告	符合要求 https://www.edb.gov.hk/attachment/tc/edu-system/preprimary-kindergarten/quality-assurance-frame-work/qr/qr-report/ELCHK_CheungWah.pdf

校長及教學人員資歷及人數 (2021年9月資料) *	
學歷	
持有學位	3
非持有學位	4
專業資格	
幼兒教育證書或以上	7
合格幼稚園教師	0
其他師資訓練	0
合格助理幼稚園教師	0
其他	0

* 不包括任職0-2歲級別之教師

師生比例 (2021年9月資料)	
上午時段師生比例	1 : 8.4
下午時段師生比例	1 : 6.3
上述比例包括 2-3 歲班級	沒有

學生人數 (2021年9月資料)				
	幼兒班	低班	高班	總數
上午班	0	7	8	15
下午班	0	0	0	0
全日班	0	22	22	44

全年學費 (2022 / 23學年)				
		幼兒班	低班	高班
扣減政府資助後的 全年學費 (期數)	上午班	免費	免費	免費
	下午班	免費	免費	免費
	全日班	免費	免費	免費

有關學費資料詳情，請參看收費證明書。

幼兒服務 (2021年9月資料)			
提供2-3歲幼兒服務	-	提供2歲以下幼兒服務	-
收費水平 (全年)	- (半日)	收錄2-3歲級別兒童人數	0
	- (全日)	參加幼兒中心資助計劃	-
提供暫托服務	-	提供延長服務時間	-

課程資料	
課程類別：本地	
課程規劃	
根據教育局課程指引及學校辦學宗旨，幫助孩童德、智、體、群、美、靈六育的發展。	
本校會遵照《幼稚園教育課程指引》(2017)規劃課程，不會要求幼兒班兒童執筆寫字，亦不會要求兒童做機械式的抄寫或操練式的計算練習。	
學習 / 教學模式及活動	
學校採用了多元化的故事教學模式（戲劇教學法、奧福音樂、Shared reading），並將遊戲融入教學，讓孩童愉快學習，幫助孩童建立「樂於學習、善於溝通、勇於承擔、敢於創新」的精神。	
兒童學習經驗評估	
運用延展性和總結性的評估方法，在全個學年持續評估孩童的學習及身心發展表現。	

學校特色	
學校使命及抱負	
秉承基督的愛，以「孩童為本、愛心為本、美育為本」的辦學理念，為孩童締造一個優良、愉快的學習環境。學校有駐校社工期望透過專業服務，推動「快樂父母，快樂孩子」的信念，提升家庭功能，讓孩童在家校協作下健康快樂成長。	
對學生支援	
入學前評估、新生適應週、適應週後評估及跟進、小一適應週、參與小學活動、小組教學、社工輔導。	
對非華語學童的支援	
獲批支援非華語學童的資助；增聘教學人員 / 教學助理以支援非華語學童學習中文；安排翻譯 / 傳譯服務；建構豐富學習中文的語言環境；建構共融校園以促進學生的融合；促進教師參加專業發展計劃，建立幫助非華語學童學習中文的策略；參加由教育局舉辦的校本專業支援計劃。	
對有特殊需要的學童的支援	
正在參與到校學前康復服務。本校已參與基督教服務處心橋融合教育計劃，為校內特殊需要學童提供到校支援服務，本校亦增聘特殊老師協助進行相關工作，以促進學童認知、肌能、言語及社交情緒的能力，融入校園學習。	
與家長聯繫	
家長教師會：有	
其他家長活動 / 聯繫	
家長觀課、心靈加油站、快樂家庭 3-60 家長證書課程、懇親音樂會、家長講座、家長工作坊、家長天地、親子旅行、親子遠足樂、月刊、參觀小學。	

主要教育用品的收費 (2021 / 22學年)			
夏季校服	\$372 / 套	冬季校服	\$606 / 套
書包	\$102 / 個	茶點	\$990 / 年
課本	\$700 / 年	練習簿 / 作業	\$60 / 年
文具	\$80 / 年	寢具	沒有此項目

校長及教學人員每月薪酬幅度
(2022年3月資料)

- (i) ≤ \$30,000
- (ii) \$30,001 - \$40,000
- (iii) > \$40,000

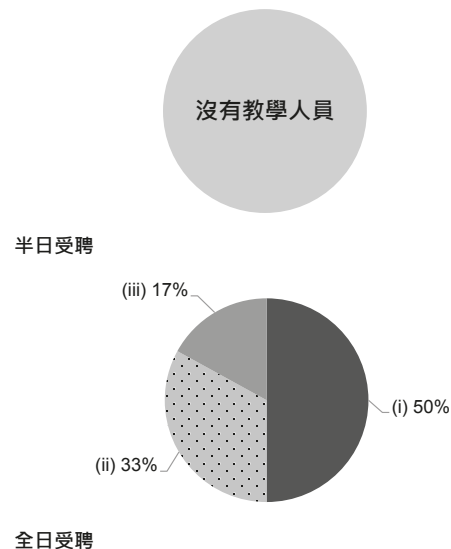

校長及教學人員幼兒教學年資
(2022年3月資料)

- (i) < 4 年
- (ii) 4 - 7 年
- (iii) > 7 年

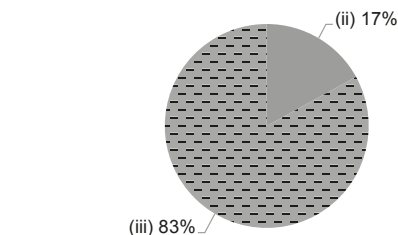

2020/21年度學校開支資料

開支帳目經核數師審核 有

- (i) 校長及教學人員薪酬
- (ii) 非教學人員薪酬
- (iii) 租金、管理費、差餉及地租
- (iv) 教學用品
- (v) 員工培訓及專業發展
- (vi) 其他開支

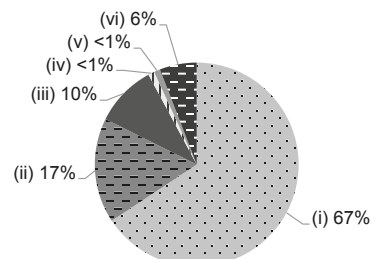



學校資料	
學校類別	非牟利
學生類別	男女
校監姓名	梁偉明先生
校長姓名	尹敏玲女士
創校年份	1962
已使用課室的總容額 (2021年9月資料)	616
註冊課室數目	9
戶外遊戲場地	有
室內遊戲場地	有
音樂室	有
其他特別室 / 場地	沒有
校長及教學人員總人數 (2021年9月資料) *	28
學校網址	http://www.aogkg.edu.hk
質素評核：結果及報告	符合要求 https://www.edb.gov.hk/attachment/tc/edu-system/preprimary-kindergarten/quality-assurance-frame-work/qr/qr-report/FL_AOG.pdf

校長及教學人員資歷及人數 (2021年9月資料) *	
學歷	
持有學位	26
非持有學位	2
專業資格	
幼兒教育證書或以上	27
合格幼稚園教師	1
其他師資訓練	0
合格助理幼稚園教師	0
其他	0

* 不包括任職0-2歲級別之教師

師生比例 (2021年9月資料)	
上午時段師生比例	1 : 10.1
下午時段師生比例	1 : 10.1
上述比例包括 2-3 歲班級	沒有

學生人數 (2021年9月資料)				
	幼兒班	低班	高班	總數
上午班	99	91	93	283
下午班	100	92	91	283
全日班	0	0	0	0

全年學費 (2022 / 23學年)				
		幼兒班	低班	高班
扣減政府資助後的 全年學費 (期數)	上午班	免費	免費	免費
	下午班	免費	免費	免費
	全日班	-	-	-

有關學費資料詳情，請參看收費證明書。

幼兒服務 (2021年9月資料)			
提供2-3歲幼兒服務	-	提供2歲以下幼兒服務	-
收費水平 (全年)	- (半日)	收錄2-3歲級別兒童人數	0
	- (全日)	參加幼兒中心資助計劃	-
提供暫托服務	-	提供延長服務時間	-

課程資料	
課程類別：本地	
課程規劃	
根據幼兒的發展、興趣和能力，以適切的教學法編排校本課程；豐富幼兒的生活經驗，啟發各種學習能力，強健體魄，培育身、心、靈的全人發展。	
本校會遵照《幼稚園教育課程指引》(2017)規劃課程，不會要求幼兒班兒童執筆寫字，亦不會要求兒童做機械式的抄寫或操練式的計算練習。	
學習 / 教學模式及活動	
採用小組教學形式，以主題教學、專題研習及故事主題等推行課程，透過朗讀圖書提升幼兒的語文能力，以英語會話及語音拼讀讓幼兒掌握溝通及辨讀的能力；透過關懷社區及有機種植活動推展生命教育，從小建立幼兒正確價值觀、解決問題、分析及表達的能力。此外，更著重幼兒的體能發展，特別聘請體育系專科教師及持有學士學位的英語教師，加強專科專教。	
兒童學習經驗評估	
教師利用「兒童學習檔案」作持續性觀察，分析幼兒的學習表現，提供適切的教學與輔導，評估報告更加入家長及幼兒的參與。	

學校特色	
學校使命及抱負	
宗旨：建立愛神愛人的福音校園。使命：一、以基督價值培育未來人才，貢獻社會。二、藉家校合作及豐富資源，培育學生在德、智、體、群、美、靈的均衡發展。	
對學生支援	
設有輔導教師職位，與班內的教師經常觀察幼兒的個別發展，對有特殊需要的兒童會作個別輔導或轉介，緊密地與家長聯絡。校方每年會邀請全體家長到校觀課，讓家長了解子女的學習情況。學年結束更為幼兒升班及升小一作好銜接的準備。	
對非華語學童的支援	
促進教師參加專業發展計劃，建立幫助非華語學童學習中文的策略。	
對有特殊需要的學童的支援	
正在參與到校學前康復服務。本園設有專責的特殊教育輔導教師為有需要的幼兒服務。	
與家長聯繫	
家長教師會：沒有	
其他家長活動 / 聯繫	
家長小組、家長義工團隊、專題講座、工作坊、家長日、親子運動會、親子旅行、親子嘉年華會。	

主要教育用品的收費 (2021 / 22學年)			
夏季校服	\$298 / 套	冬季校服	\$630 / 套
書包	\$94 / 個	茶點	沒有此項目
課本	\$319 / 年	練習簿 / 作業	\$0 / 年
文具	\$0 / 年	寢具	沒有此項目

校長及教學人員每月薪酬幅度
(2022年3月資料)

- (i) ≤ \$30,000
- (ii) \$30,001 - \$40,000
- (iii) > \$40,000

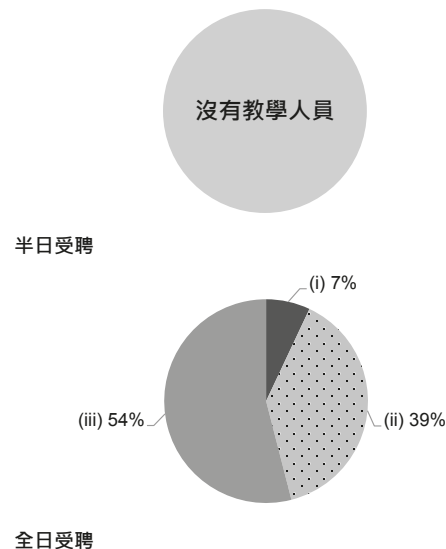

校長及教學人員幼兒教學年資
(2022年3月資料)

- (i) < 4 年
- (ii) 4 - 7 年
- (iii) > 7 年

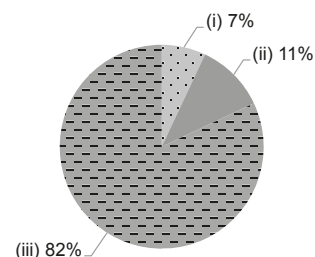

2020/21年度學校開支資料

開支帳目經核數師審核 有

- (i) 校長及教學人員薪酬
- (ii) 非教學人員薪酬
- (iii) 租金、管理費、差餉及地租
- (iv) 教學用品
- (v) 員工培訓及專業發展
- (vi) 其他開支

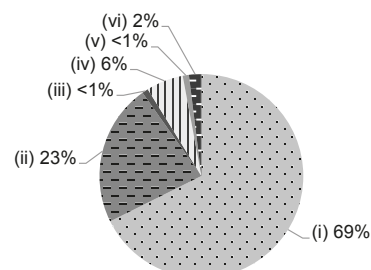



學校資料	
學校類別	非牟利
學生類別	男女
校監姓名	黃美鳳女士
校長姓名	湯詠琪女士
創校年份	2001
已使用課室的總容額 (2021年9月資料)	92
註冊課室數目	不適用
戶外遊戲場地	沒有
室內遊戲場地	有
音樂室	有
其他特別室 / 場地	閱讀區、幻想角、體能遊戲區
校長及教學人員總人數 (2021年9月資料) *	13
學校網址	http://www.naac.edu.hk/fldn
質素評核：結果及報告	符合要求 https://www.edb.gov.hk/attachment/tc/edu-system/preprimary-kindergarten/quality-assurance-frame-work/qr/qr-report/NAAC_FL.pdf

校長及教學人員資歷及人數 (2021年9月資料) *	
學歷	
持有學位	8
非持有學位	5
專業資格	
幼兒教育證書或以上	12
合格幼稚園教師	1
其他師資訓練	0
合格助理幼稚園教師	0
其他	0

* 不包括任職0-2歲級別之教師

師生比例 (2021年9月資料)	
上午時段師生比例	1 : 7.8
下午時段師生比例	1 : 9.2
上述比例包括 2-3 歲班級	有

學生人數 (2021年9月資料)				
	幼兒班	低班	高班	總數
上午班	0	0	0	0
下午班	0	0	0	0
全日班	28	30	25	83

全年學費 (2022 / 23學年)				
		幼兒班	低班	高班
扣減政府資助後的全年學費 (期數)	上午班	-	-	-
	下午班	-	-	-
	全日班	\$12,180 (12)	\$12,180 (12)	\$12,180 (12)

有關學費資料詳情，請參看收費證明書。

幼兒服務 (2021年9月資料)			
提供2-3歲幼兒服務	有	提供2歲以下幼兒服務	沒有
收費水平 (全年)	- (半日)	收錄2-3歲級別兒童人數	18
	\$47,064 (全日)	參加幼兒中心資助計劃	有
提供暫托服務	有	提供延長服務時間	沒有

課程資料	
課程類別：本地	
課程規劃	
<p>依據教育局學前教育課程指引，以兒童的全人發展為本，利用繪本及遊戲培養兒童在語文、幼兒數學、大自然與生活、體能與健康、個人與群體、藝術與創意等學習範疇發展。</p> <p>本校會遵照《幼稚園教育課程指引》(2017)規劃課程，不會要求幼兒班兒童執筆寫字，亦不會要求兒童做機械式的抄寫或操練式的計算練習。</p>	
學習 / 教學模式及活動	
<p>透過繪本故事創設愉快的學習場景，讓幼兒在具探索的場景中一邊遊戲一邊提升自主學習能力。老師每日與幼兒進行遊戲後團討，從而提升幼兒的解難能力。</p>	
兒童學習經驗評估	
<p>透過老師的持續觀察，記錄及分析兒童的學習表現，加上家長的回饋及幼兒的作品製成兒童學習檔案，讓家長了解兒童的學習發展進程。</p>	

學校特色	
學校使命及抱負	
<p>以兒童為本，為學前兒童提供優良教育、豐富的學習機會、適切照顧及常規訓練，提升兒童的創作力、思考力及解決問題的能力。配合兒童語言、智能、體能、情緒、社交及德育發展的需要，透過富趣味性教學活動，提高兒童學習興趣，使兒童得到全面均衡的發展。</p>	
對學生支援	
<p>本校抱著尊重學習權利的精神，為有學習差異及特殊需要的兒童提供個別輔導。校方透過特別的安排，如：新生適應期、小一適應活動等，給予新入學及升讀小一的兒童情緒照顧及充足支援，幫助兒童盡快適應新環境及小一生活。此外，本校亦有駐校社工服務，為有需要的幼兒或家長提供適切支援。</p>	
對非華語學童的支援	
<p>獲批支援非華語學童的資助；安排翻譯 / 傳譯服務；鼓勵非華語家長義工參與以加強學校與家長之間的溝通；建構共融校園以促進學生的融合；促進教師參加專業發展計劃，建立幫助非華語學童學習中文的策略；參加由教育局舉辦的校本專業支援計劃。</p>	
對有特殊需要的學童的支援	
<p>正在參與到校學前康復服務。</p>	
與家長聯繫	
家長教師會：沒有	
其他家長活動 / 聯繫	
<p>重視與家長建立良好溝通，為增進雙方了解，掌握兒童在校內的學習情況，每學年安排三次家長觀課、家長面談、專題講座等，讓彼此能更全面幫助兒童成長和配合學習上的需要；此外，亦安排參觀及親子旅行等活動，促進親子及家校關係。</p>	

主要教育用品的收費 (2021 / 22學年)			
夏季校服	\$103 / 套	冬季校服	\$103-300 / 套
書包	\$70 / 個	茶點	\$0 / 年
課本	\$179-238 / 年	練習簿 / 作業	\$0 / 年
文具	\$0 / 年	寢具	\$255 / 套

校長及教學人員每月薪酬幅度
(2022年3月資料)

- (i) ≤ \$30,000
- (ii) \$30,001 - \$40,000
- (iii) > \$40,000

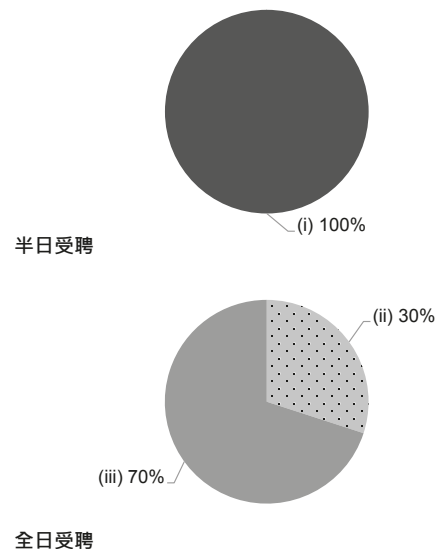

校長及教學人員幼兒教學年資
(2022年3月資料)

- (i) < 4 年
- (ii) 4 - 7 年
- (iii) > 7 年

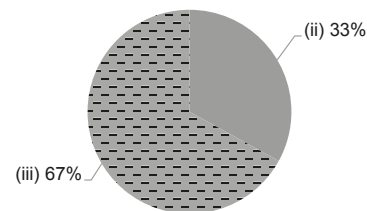

2020/21年度學校開支資料

開支帳目經核數師審核 有

- (i) 校長及教學人員薪酬
- (ii) 非教學人員薪酬
- (iii) 租金、管理費、差餉及地租
- (iv) 教學用品
- (v) 員工培訓及專業發展
- (vi) 其他開支

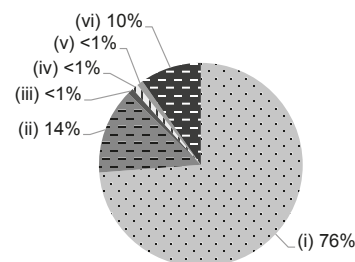



學校資料	
學校類別	非牟利
學生類別	男女
校監姓名	何世孝博士
校長姓名	郭紫潔女士
創校年份	1988
已使用課室的總容額 (2021年9月資料)	104
註冊課室數目	不適用
戶外遊戲場地	有
室內遊戲場地	有
音樂室	有
其他特別室 / 場地	蒙特梭利教室、多用途室
校長及教學人員總人數 (2021年9月資料) *	11
學校網址	http://www.salvationarmy.org.hk/esd/tpns/
質素評核：結果及報告	符合要求 https://www.edb.gov.hk/attachment/tc/edu-system/preprimary-kindergarten/quality-assurance-frame-work/qr/qv-report/SA_TingPing.pdf

校長及教學人員資歷及人數 (2021年9月資料) *	
學歷	
持有學位	6
非持有學位	5
專業資格	
幼兒教育證書或以上	11
合格幼稚園教師	0
其他師資訓練	0
合格助理幼稚園教師	0
其他	0

* 不包括任職0-2歲級別之教師

師生比例 (2021年9月資料)	
上午時段師生比例	1 : 10.5
下午時段師生比例	1 : 10.5
上述比例包括 2-3 歲班級	有

學生人數 (2021年9月資料)				
	幼兒班	低班	高班	總數
上午班	0	0	0	0
下午班	0	0	0	0
全日班	34	39	31	104

全年學費 (2022 / 23學年)				
		幼兒班	低班	高班
扣減政府資助後的 全年學費 (期數)	上午班	-	-	-
	下午班	-	-	-
	全日班	\$23,700 (12)	\$23,700 (12)	\$23,700 (12)

有關學費資料詳情，請參看收費證明書。

幼兒服務 (2021年9月資料)			
提供2-3歲幼兒服務	有	提供2歲以下幼兒服務	沒有
收費水平 (全年)	- (半日)	收錄2-3歲級別兒童人數	12
	\$40,356 (全日)	參加幼兒中心資助計劃	有
提供暫托服務	有	提供延長服務時間	沒有

課程資料	
課程類別：本地	
課程規劃	
以兒童為本，實踐綜合課程，培養自主學習，建立良好學習態度與品格。	
本校會遵照《幼稚園教育課程指引》(2017)規劃課程，不會要求幼兒班兒童執筆寫字，亦不會要求兒童做機械式的抄寫或操練式的計算練習。	
學習 / 教學模式及活動	
1. 專題研習 – 引發兒童主動探索，從觀察、討論和實踐的過程中建構知識；2. 蒙特梭利教學 – 訓練數學邏輯思維、建立讀寫及自理能力；3. 簡易學前英文拼音 – 著重引發學習英文的興趣，學習聆聽及掌握拼讀的技巧；4. 生命教育 – 彰顯基督的愛，培育幼兒的品格和正確的價值觀。同時，亦會因材施教，關顧兒童的個別需要和發展。	
兒童學習經驗評估	
持續性評估，並建立兒童學習檔案。	

學校特色	
學校使命及抱負	
學校使命：我們重視每個孩子都是上帝賜予的珍貴禮物，並按「彰顯主愛培育幼兒」提供優質的學前教育。目標：給予兒童優質的全人教育和照顧，為兒童的成長奠定良好的基礎；提供兒童表達創意的機會，發揮他們的潛能；重視家校合作，視家庭與學校為合作夥伴，以達致理想的教學成效；倡導培育兒童的政策和方法。	
對學生支援	
學校設有「學生支援教師」及「駐校社工」，為有需要的兒童及家庭提供支援，如：諮詢、輔導、轉介。	
對非華語學童的支援	
沒有資料	
對有特殊需要的學童的支援	
正在參與到校學前康復服務。學校設有「融合服務」及「到校學前康復服務」，透過跨專業合作模式（特殊幼兒工作員、語言治療師、物理治療師、職業治療師、心理學家及社工）為有特殊需要的兒童提供專業而適切訓練及支援家長。	
與家長聯繫	
家長教師會：有	
其他家長活動 / 聯繫	
設立家長教師協會，讓家長參與學校活動及擔任義工以促進家校合作。更成立救世軍學前教育服務幼兒學校家長聯會，加強聯繫各校家長和教師，協辦聯校活動，提供家長教育及共商學前教育政策以深化家校合作。	

主要教育用品的收費 (2021 / 22學年)			
夏季校服	\$110-298 / 套	冬季校服	\$145-445 / 套
書包	\$82 / 個	茶點	沒有此項目
課本	\$141-360 / 年	練習簿 / 作業	\$0 / 年
文具	沒有此項目	寢具	沒有此項目

校長及教學人員每月薪酬幅度
(2022年3月資料)

- (i) ≤ \$30,000
- (ii) \$30,001 - \$40,000
- (iii) > \$40,000

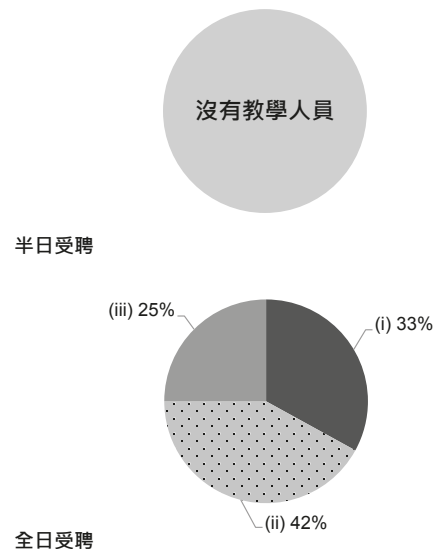

校長及教學人員幼兒教學年資
(2022年3月資料)

- (i) < 4 年
- (ii) 4 - 7 年
- (iii) > 7 年

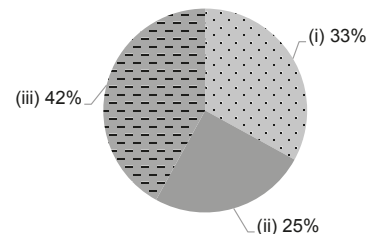

2020/21年度學校開支資料

開支帳目經核數師審核 有

- (i) 校長及教學人員薪酬
- (ii) 非教學人員薪酬
- (iii) 租金、管理費、差餉及地租
- (iv) 教學用品
- (v) 員工培訓及專業發展
- (vi) 其他開支

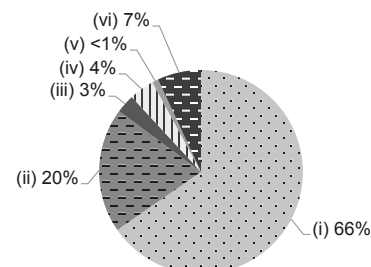



學校資料	
學校類別	非牟利
學生類別	男女
校監姓名	陳志明先生
校長姓名	郭曉暉女士
創校年份	2000
已使用課室的總容額 (2021年9月資料)	342
註冊課室數目	9
戶外遊戲場地	沒有
室內遊戲場地	有
音樂室	沒有
其他特別室 / 場地	圖書館、活動角、大肌肉室
校長及教學人員總人數 (2021年9月資料) *	27
學校網址	http://www.tbcas.edu.hk/SCH04HY/
質素評核：結果及報告	符合要求 https://www.edb.gov.hk/attachment/tc/edu-system/preprimary-kindergarten/quality-assurance-frame-work/qr/qr-report/TBC_HYWK.pdf

校長及教學人員資歷及人數 (2021年9月資料) *	
學歷	
持有學位	12
非持有學位	15
專業資格	
幼兒教育證書或以上	26
合格幼稚園教師	1
其他師資訓練	0
合格助理幼稚園教師	0
其他	0

* 不包括任職0-2歲級別之教師

師生比例 (2021年9月資料)	
上午時段師生比例	1 : 8.9
下午時段師生比例	1 : 5.9
上述比例包括 2-3 歲班級	沒有

學生人數 (2021年9月資料)				
	幼兒班	低班	高班	總數
上午班	42	38	55	135
下午班	7	9	19	35
全日班	35	36	35	106

全年學費 (2022 / 23學年)				
		幼兒班	低班	高班
扣減政府資助後的全年學費 (期數)	上午班	免費	免費	免費
	下午班	免費	免費	免費
	全日班	\$15,200 (10)	\$15,200 (10)	\$15,200 (10)

有關學費資料詳情，請參看收費證明書。

幼兒服務 (2021年9月資料)			
提供2-3歲幼兒服務	-	提供2歲以下幼兒服務	-
收費水平 (全年)	- (半日)	收錄2-3歲級別兒童人數	0
	- (全日)	參加幼兒中心資助計劃	-
提供暫托服務	-	提供延長服務時間	-

課程資料	
課程類別：本地	
課程規劃	
<p>基督教教育，兒童為中心；著重兩文三語；透過主題、方案教學，融入生命教育元素，擴展六大範疇學習經驗，從遊戲中學習、實踐中體驗。</p> <p>本校會遵照《幼稚園教育課程指引》(2017)規劃課程，不會要求幼兒班兒童執筆寫字，亦不會要求兒童做機械式的抄寫或操練式的計算練習。</p>	
學習 / 教學模式及活動	
<p>藉多媒體學習平台豐富學習經驗。專題研習形式，擴闊學習領域，透過探索提升解難能力，培養正確價值觀。戶外參觀、模擬活動、小組實驗、語文週等，讓兒童全方位學習。</p>	
兒童學習經驗評估	
<p>派發持續觀察報告，學習歷程檔案記錄兒童發展。</p>	

學校特色	
學校使命及抱負	
<p>「教養孩童，使他走當行的道，就是到老，他也不偏離。」的理念，竭力為兒童塑造純良正直、愛人愛己的品格，啟迪天賦潛能，建立終身學習的基礎，積極面對成長的挑戰。</p>	
對學生支援	
<p>新生入學前親子遊戲小組、家長會及適應期。舉行高班學生小一家長會、參觀小學、小一模擬活動。本校提供註冊社工服務，有遊戲治療、情緒管理、社交、自理、家長講座及轉介服務。特聘駐校護士為學生檢查體格；提供健康諮詢，並派發檢查報告。另設慈惠津貼及與社區機構合作，關注兒童身心發展。</p>	
對非華語學童的支援	
<p>增聘教學人員 / 教學助理以支援非華語學童學習中文；安排翻譯 / 傳譯服務；建構豐富學習中文的語言環境。</p>	
對有特殊需要的學童的支援	
<p>正在參與到校學前康復服務。設有『到校學前康復服務』，與協康會合作，為特殊需要學童提供個人 / 小組訓練</p>	
與家長聯繫	
家長教師會：沒有	
其他家長活動 / 聯繫	
<p>著重家校合作的親子活動等，促進彼此溝通。家長參與學校活動及義工等，讓家長明白學校的理念，以電話及面談關心家長的需要及提供支援。派發學校通訊、設立互聯網平台，促進家長對學校的了解。</p>	

主要教育用品的收費 (2021 / 22學年)			
夏季校服	\$182-188 / 套	冬季校服	\$195-289 / 套
書包	\$112 / 個	茶點	\$2,950 / 年
課本	\$1,424-1,560 / 年	練習簿 / 作業	\$1,659-1,812 / 年
文具	\$279-428 / 年	寢具	\$98 / 套

校長及教學人員每月薪酬幅度
(2022年3月資料)

- (i) ≤ \$30,000
- (ii) \$30,001 - \$40,000
- (iii) > \$40,000

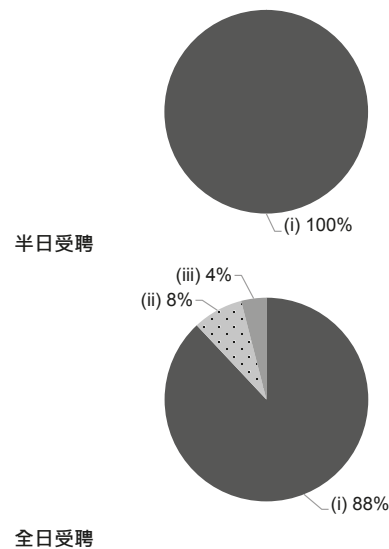

校長及教學人員幼兒教學年資
(2022年3月資料)

- (i) < 4 年
- (ii) 4 - 7 年
- (iii) > 7 年

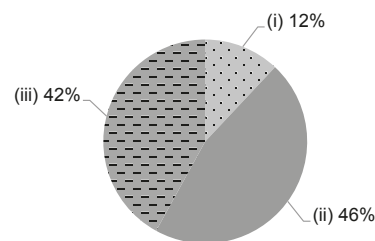

2020/21年度學校開支資料

開支帳目經核數師審核 有

- (i) 校長及教學人員薪酬
- (ii) 非教學人員薪酬
- (iii) 租金、管理費、差餉及地租
- (iv) 教學用品
- (v) 員工培訓及專業發展
- (vi) 其他開支

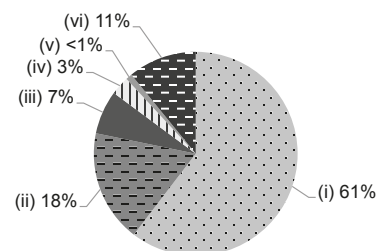



學校資料	
學校類別	非牟利
學生類別	男女
校監姓名	韋浩文先生
校長姓名	高穎思女士
創校年份	1991
已使用課室的總容額 (2021年9月資料)	-
註冊課室數目	-
戶外遊戲場地	-
室內遊戲場地	-
音樂室	-
其他特別室 / 場地	-
校長及教學人員總人數 (2021年9月資料) *	-
學校網址	http://www.twghfsftkg.edu.hk
質素評核：結果及報告	符合要求 https://www.edb.gov.hk/attachment/tc/edu-system/preprimary-kindergarten/quality-assurance-frame-work/qr/qr-report/TWGH_FongShuFookTong.pdf

校長及教學人員資歷及人數 (2021年9月資料) *	
學歷	
持有學位	-
非持有學位	-
專業資格	
幼兒教育證書或以上	-
合格幼稚園教師	-
其他師資訓練	-
合格助理幼稚園教師	-
其他	-

* 不包括任職0-2歲級別之教師

師生比例 (2021年9月資料)	
上午時段師生比例	-
下午時段師生比例	-
上述比例包括 2-3 歲班級	-

學生人數 (2021年9月資料)				
	幼兒班	低班	高班	總數
上午班	-	-	-	-
下午班	-	-	-	-
全日班	-	-	-	-

全年學費 (2022 / 23學年)				
		幼兒班	低班	高班
扣減政府資助後的 全年學費 (期數)	上午班	免費	免費	免費
	下午班	免費	免費	免費
	全日班	\$8,230 (10)	\$8,230 (10)	\$8,230 (10)

有關學費資料詳情，請參看收費證明書。

幼兒服務 (2021年9月資料)			
提供2-3歲幼兒服務	-	提供2歲以下幼兒服務	-
收費水平 (全年)	- (半日)	收錄2-3歲級別兒童人數	-
	- (全日)	參加幼兒中心資助計劃	-
提供暫托服務	-	提供延長服務時間	-

課程資料	
課程類別：本地	
課程規劃	
<p>按教育局「學前教育課程指引」編訂六大範疇的課程。全香港第一間引入韓國兩套著名得獎課程的幼稚園，並與韓國課程導師共同編定及剪裁切合香港幼兒學習需要的課程大綱及學習評估，以培訓二十一世紀國際及本地社會所需人才之共通能力為重點目標，當中包括——「創意思維、數學邏輯、策略性思考及解難能力」。配合幼兒全人發展的需要，著重兩文三語，設五天英語時間、英語戲劇培訓（利用戲劇讓幼兒能在「有意義」的情境「自然」及「大膽地」運用英語，誠邀專業外籍英語戲劇導師進行培訓，教授英語戲劇/音樂劇、編導、排演、制作等）、普通話課（由考獲普通話水平測試一級證書的老師任教）等。此外，著重藝術發展，推行繪本教學、綜合創意藝術課程及奧福音樂課程等，並以機構為本推行環保教育。</p> <p>本校會遵照《幼稚園教育課程指引》(2017)規劃課程，不會要求幼兒班兒童執筆寫字，亦不會要求兒童做機械式的抄寫或操練式的計算練習。</p>	
學習 / 教學模式及活動	
<p>以繪本教學配合遊戲及小組探索模式，透過發現、經驗分享、團體討論建構，讓幼兒多觀察、思考、互相學習，解決困難。藉著豐富的環境佈置、角落學習、參觀、講座及多元的教學策略，包括「戲劇英語培訓、奧福音樂、韓國英才式數學邏輯策略性教具及韓國磁石積木供幼兒操作學習」等，激發幼兒的內在學習動機及興趣，享受上學的樂趣。</p>	
兒童學習經驗評估	
<p>採用持續性觀察評估幼兒的學習表現，每主題派發學習評估及每學期派發「兒童學習歷程檔案」，以便家長了解幼兒的整體發展。</p>	

學校特色	
學校使命及抱負	
<p>本園秉承了東華三院的辦學理念，致力為社會提供多元化的學前教育服務。為幼兒進行「全人教育」，提供一個優良的學習環境，使幼兒在語言、智能、體能、情緒及社群等各方面有均衡的發展。並以「勤、儉、忠、信」為依歸，培育幼兒建立正確的人生觀和解決困難的能力。</p>	
對學生支援	
<p>安排新生適應期、牙齒保健、小一模擬上課、幼小銜接課程、學生個別輔導、與社區機構合作等，而董事局每年均撥款資助幼兒興趣班、設傑出學生獎學金及藝術獎學金以作鼓勵。</p>	
對非華語學童的支援	
<p>增聘教學人員 / 教學助理以支援非華語學童學習中文；建構豐富學習中文的語言環境；建構共融校園以促進學生的融合；促進教師參加專業發展計劃，建立幫助非華語學童學習中文的策略。</p>	
對有特殊需要的學童的支援	
<p>正在參與到校學前康復服務。</p>	
與家長聯繫	
<p>家長教師會：沒有</p>	
其他家長活動 / 聯繫	
<p>家長專題講座、家長小組、親子旅行、家長觀課、家長英語拼音班、親子圖書閱讀計劃、校園開放日、嘉年華會、定期出版校訊、家長問卷調查等。</p>	

主要教育用品的收費 (2021 / 22學年)			
夏季校服	\$79-102 / 套	冬季校服	\$275-357 / 套
書包	\$80 / 個	茶點	\$600 / 年
課本	\$470-626 / 年	練習簿 / 作業	\$1,160 / 年
文具	沒有此項目	寢具	沒有此項目

校長及教學人員每月薪酬幅度
(2022年3月資料)

- (i) ≤ \$30,000
- (ii) \$30,001 - \$40,000
- (iii) > \$40,000

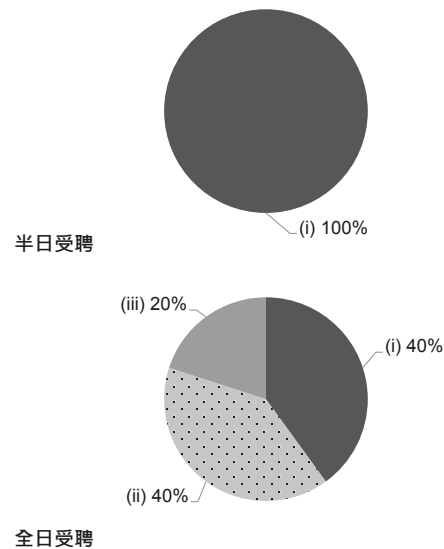

校長及教學人員幼兒教學年資
(2022年3月資料)

- (i) < 4 年
- (ii) 4 - 7 年
- (iii) > 7 年

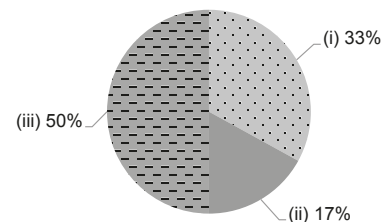

2020/21年度學校開支資料

開支帳目經核數師審核 有

- (i) 校長及教學人員薪酬
- (ii) 非教學人員薪酬
- (iii) 租金、管理費、差餉及地租
- (iv) 教學用品
- (v) 員工培訓及專業發展
- (vi) 其他開支

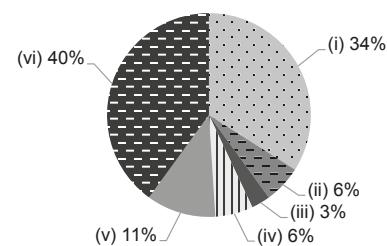



學校資料	
學校類別	非牟利
學生類別	男女
校監姓名	韋浩文先生
校長姓名	莫春蘭女士
創校年份	1989
已使用課室的總容額 (2021年9月資料)	287
註冊課室數目	6
戶外遊戲場地	沒有
室內遊戲場地	有
音樂室	有
其他特別室 / 場地	攀石牆、電腦室、兒童圖書室、活動室、遊戲場、大禮堂
校長及教學人員總人數 (2021年9月資料) *	19
學校網址	http://www.twgh.ttkg.edu.hk
質素評核：結果及報告	符合要求 https://www.edb.gov.hk/attachment/tc/edu-system/preprimary-kindergarten/quality-assurance-frame-work/qr/qv-report/TWGH_TsuiTsinTong.pdf

校長及教學人員資歷及人數 (2021年9月資料) *	
學歷	
持有學位	14
非持有學位	5
專業資格	
幼兒教育證書或以上	19
合格幼稚園教師	0
其他師資訓練	0
合格助理幼稚園教師	0
其他	0

* 不包括任職0-2歲級別之教師

師生比例 (2021年9月資料)	
上午時段師生比例	1 : 9.8
下午時段師生比例	1 : 7.3
上述比例包括 2-3 歲班級	沒有

學生人數 (2021年9月資料)				
	幼兒班	低班	高班	總數
上午班	48	48	45	141
下午班	32	32	28	92
全日班	16	16	14	46

全年學費 (2022 / 23學年)				
		幼兒班	低班	高班
扣減政府資助後的全年學費 (期數)	上午班	免費	免費	免費
	下午班	免費	免費	免費
	全日班	\$11,700 (10)	\$11,700 (10)	\$11,700 (10)

有關學費資料詳情，請參看收費證明書。

幼兒服務 (2021年9月資料)			
提供2-3歲幼兒服務	-	提供2歲以下幼兒服務	-
收費水平 (全年)	- (半日)	收錄2-3歲級別兒童人數	0
	- (全日)	參加幼兒中心資助計劃	-
提供暫托服務	-	提供延長服務時間	-

課程資料	
課程類別：本地	
課程規劃	
<p>以幼兒為本並配合幼兒學習興趣，培養幼兒多元智能發展，以藝術及戲劇學習元素滲入課程，促進幼兒創造能力。讓幼兒在輕鬆愉快的活動中學會兩文三語，更會以自由遊戲方式使幼兒在遊戲中提升知識，配合實地的參觀體驗，擴闊幼兒的視野，增廣見聞豐富生活經驗，為幼兒建立高素質的文化基礎。</p> <p>本校會遵照《幼稚園教育課程指引》(2017)規劃課程，不會要求幼兒班兒童執筆寫字，亦不會要求兒童做機械式的抄寫或操練式的計算練習。</p>	
學習 / 教學模式及活動	
<p>採用綜合教學模式，如繪本教學、創意綜合藝術教學、戲劇教育等，並透過戶外參觀、探訪、親身體驗等學習模式，增強幼兒認知能力，讓幼兒從多種活動中養成良好品格和學會更多知識及建立自我照顧的能力；加上師資優良，能讓幼兒健康愉快成長和順利升讀小學。</p>	
兒童學習經驗評估	
<p>採用持續觀察方法去評估幼兒學習表現，並製作兒童學習歷程檔案，記錄幼兒的發展。</p>	

學校特色	
學校使命及抱負	
<p>提供優質的學前教育服務，為幼兒進行「全人教育」，使幼兒樂於學習，發揮潛能，並在語文、社群、情緒、體能及美藝等方面得到均衡的發展。</p>	
對學生支援	
<p>為新入學幼兒提供適應日活動；為高班學生進行「銜接小一」活動；本院更設各項獎學金為屬下幼稚園學生提供潛能發展培訓。</p>	
對非華語學童的支援	
<p>會為非華語學童安排翻譯 / 傳譯服務；建構豐富學習中文的語言環境；營造共融校園以促進學生之間的和諧融合。</p>	
對有特殊需要的學童的支援	
<p>正在參與到校學前康復服務。本校老師曾接受相關培訓及具有照顧有特殊學習需要兒童的經驗，且充滿愛心和耐心，令同學們持續進步。</p>	
與家長聯繫	
家長教師會：有	
其他家長活動 / 聯繫	
<p>舉辦開學前家長會、家長觀課週、家長交流會、家長日、親子活動、東華三院聯校家長講座、家長協作計劃等，增強學校與家庭夥伴合作關係。更設有家長教育訓練班，令家長的正能量不斷提升，促進親子關係，並建立健康和諧的家庭生活。</p>	

主要教育用品的收費 (2021 / 22學年)			
夏季校服	\$79-102 / 套	冬季校服	\$275-357 / 套
書包	\$80 / 個	茶點	\$600 / 年
課本	沒有此項目	練習簿 / 作業	\$600 / 年
文具	沒有此項目	寢具	沒有此項目

校長及教學人員每月薪酬幅度
(2022年3月資料)

- (i) ≤ \$30,000
- (ii) \$30,001 - \$40,000
- (iii) > \$40,000

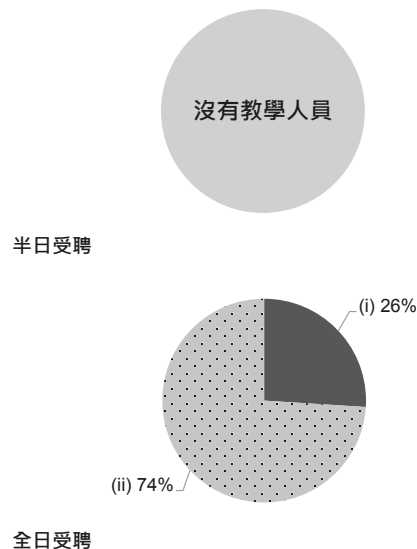

校長及教學人員幼兒教學年資
(2022年3月資料)

- (i) < 4 年
- (ii) 4 - 7 年
- (iii) > 7 年

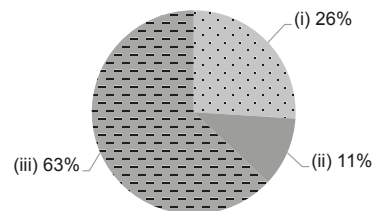

2020/21年度學校開支資料

開支帳目經核數師審核 有

- (i) 校長及教學人員薪酬
- (ii) 非教學人員薪酬
- (iii) 租金、管理費、差餉及地租
- (iv) 教學用品
- (v) 員工培訓及專業發展
- (vi) 其他開支

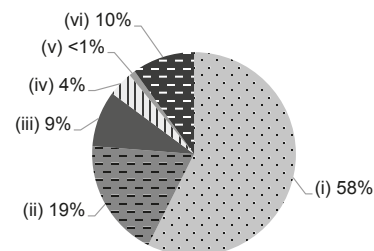



地址：新界粉嶺祥華邨祥和樓 104-108 及 113-115 室

學校編號 563544

電話：2676 1308

傳真：2676 2772

校址編號 0001

學校資料	
學校類別	非牟利
學生類別	男女
校監姓名	韋浩文先生
校長姓名	司徒瑞萍女士
創校年份	1986
已使用課室的總容額 (2021年9月資料)	102
註冊課室數目	4
戶外遊戲場地	沒有
室內遊戲場地	有
音樂室	有
其他特別室 / 場地	多用途大肌肉活動室
校長及教學人員總人數 (2021年9月資料) *	16
學校網址	http://hwkgns.tungwahcsd.org
質素評核：結果及報告	符合要求 https://www.edb.gov.hk/attachment/tc/edu-system/preprimary-kindergarten/quality-assurance-frame-work/qr/qv-report/TWGH_HongWongKarGee.pdf

校長及教學人員資歷及人數 (2021年9月資料) *	
學歷	
持有學位	10
非持有學位	6
專業資格	
幼兒教育證書或以上	16
合格幼稚園教師	0
其他師資訓練	0
合格助理幼稚園教師	0
其他	0

* 不包括任職0-2歲級別之教師

師生比例 (2021年9月資料)	
上午時段師生比例	1 : 7.9
下午時段師生比例	1 : 7.9
上述比例包括 2-3 歲班級	有

學生人數 (2021年9月資料)				
	幼兒班	低班	高班	總數
上午班	0	0	0	0
下午班	0	0	0	0
全日班	33	37	32	102

全年學費 (2022 / 23學年)				
		幼兒班	低班	高班
扣減政府資助後的全年學費 (期數)	上午班	-	-	-
	下午班	-	-	-
	全日班	\$18,600 (12)	\$18,600 (12)	\$18,600 (12)

有關學費資料詳情，請參看收費證明書。

幼兒服務 (2021年9月資料)			
提供2-3歲幼兒服務	有	提供2歲以下幼兒服務	沒有
收費水平 (全年)	- (半日)	收錄2-3歲級別兒童人數	24
	\$47,664 (全日)	參加幼兒中心資助計劃	有
提供暫托服務	有	提供延長服務時間	有

課程資料	
課程類別：本地	
課程規劃	
以多元化和啟發性的遊戲及活動進行學習，實行均衡、綜合及螺旋式的教學課程。	
本校會遵照《幼稚園教育課程指引》(2017)規劃課程，不會要求幼兒班兒童執筆寫字，亦不會要求兒童做機械式的抄寫或操練式的計算練習。	
學習 / 教學模式及活動	
課程著重以幼兒為中心，按幼兒不同的成熟程度和性格，透過故事為本的活動教學、方案研究及全語文教學方式，並以多元化、有系統及啟發性的遊戲和活動形式進行教學；著重幼兒學習時的主動性。	
兒童學習經驗評估	
持續透過觀察、檔案分析進行幼兒發展性評估，內容涵蓋認知、語言、社交、情緒、體能等各方面。	

學校特色	
學校使命及抱負	
學校使命：將關愛文化及正面訊息傳送給幼兒以至家庭。本園除了重視員工的團隊精神，亦重視推行家長教育工作，以建立優質的家校合作關係，從而提升幼兒的全人發展。學校抱負：本園為幼兒提供一個安全及適切成長的環境，讓幼兒於德、智、體、群、美及情緒等各方面全面發展，為培養優質的下一代而不斷努力。	
對學生支援	
本園設有教育心理學家，為課程和教學提供專業諮詢和訓練；並有駐校社工定期為有需要之幼兒提供支援服務；設有語言治療師和職業治療師，為有需要的幼兒作出輔導、評估及轉介服務；亦設有特殊幼兒工作員為有需要的幼兒進行個別教育計劃。	
對非華語學童的支援	
沒有資料	
對有特殊需要的學童的支援	
正在參與到校學前康復服務。	
與家長聯繫	
家長教師會：沒有	
其他家長活動 / 聯繫	
本園邀請社工舉辦多元化的遊戲小組、工作坊和講座，讓家長對幼兒各項發展階段及行為表現更了解；減輕家長對幼兒升小一的擔憂；提升幼兒的情緒智能，幫助家長有效地與子女溝通，達致和諧家庭、凝聚家庭力量。	

主要教育用品的收費 (2021 / 22學年)			
夏季校服	沒有此項目	冬季校服	沒有此項目
書包	\$0 / 個	茶點	\$0 / 年
課本	\$135-950 / 年	練習簿 / 作業	\$0 / 年
文具	\$0 / 年	寢具	沒有此項目

校長及教學人員每月薪酬幅度
(2022年3月資料)

- (i) ≤ \$30,000
- (ii) \$30,001 - \$40,000
- (iii) > \$40,000

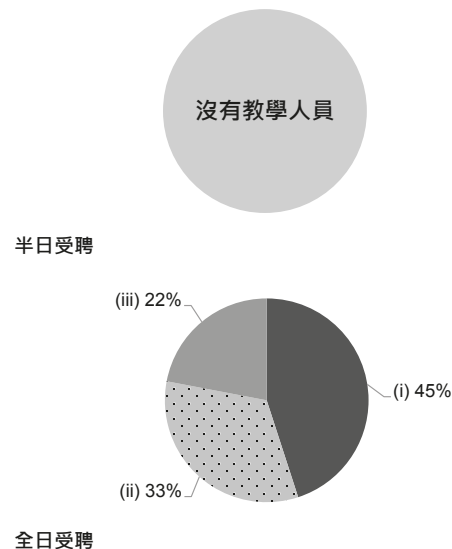

校長及教學人員幼兒教學年資
(2022年3月資料)

- (i) < 4 年
- (ii) 4 - 7 年
- (iii) > 7 年

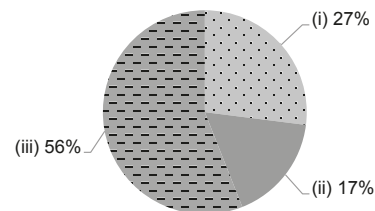

2020/21年度學校開支資料

開支帳目經核數師審核 有

- (i) 校長及教學人員薪酬
- (ii) 非教學人員薪酬
- (iii) 租金、管理費、差餉及地租
- (iv) 教學用品
- (v) 員工培訓及專業發展
- (vi) 其他開支

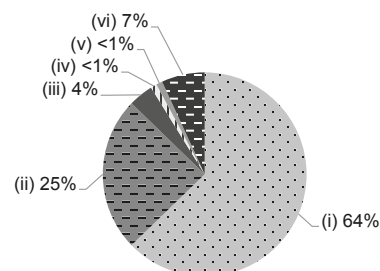



學校資料	
學校類別	非牟利
學生類別	男女
校監姓名	葉恭正先生
校長姓名	羅綺雯女士
創校年份	1984
已使用課室的總容額 (2021年9月資料)	89
註冊課室數目	4
戶外遊戲場地	沒有
室內遊戲場地	有
音樂室	有
其他特別室 / 場地	親子園地
校長及教學人員總人數 (2021年9月資料) *	15
學校網址	http://www.ychwl.org.hk
質素評核：結果及報告	符合要求 https://www.edb.gov.hk/attachment/tc/edu-system/preprimary-kindergarten/quality-assurance-frame-work/qr/qr-report/YCH_WingLung.pdf

校長及教學人員資歷及人數 (2021年9月資料) *	
學歷	
持有學位	12
非持有學位	3
專業資格	
幼兒教育證書或以上	15
合格幼稚園教師	0
其他師資訓練	0
合格助理幼稚園教師	0
其他	0

* 不包括任職0-2歲級別之教師

師生比例 (2021年9月資料)	
上午時段師生比例	1 : 7.4
下午時段師生比例	1 : 7.9
上述比例包括 2-3 歲班級	有

學生人數 (2021年9月資料)				
	幼兒班	低班	高班	總數
上午班	0	0	0	0
下午班	0	0	0	0
全日班	31	31	27	89

全年學費 (2022 / 23學年)				
		幼兒班	低班	高班
扣減政府資助後的全年學費 (期數)	上午班	-	-	-
	下午班	-	-	-
	全日班	\$11,496 (12)	\$11,496 (12)	\$11,496 (12)

有關學費資料詳情，請參看收費證明書。

幼兒服務 (2021年9月資料)			
提供2-3歲幼兒服務	有	提供2歲以下幼兒服務	沒有
收費水平 (全年)	- (半日)	收錄2-3歲級別兒童人數	22
	\$43,680 (全日)	參加幼兒中心資助計劃	有
提供暫托服務	有	提供延長服務時間	有

課程資料	
課程類別：本地	
課程規劃	
<p>採取以「兒童為中心」的理念，遵照學前教育課程指引 (2017) 按幼兒的發展能力、需要和興趣來為幼兒設計適設切的課程。本校選取及剪裁坊間教材，以單元統整語文、體能與健康、個人與群體、幼兒數學、大自然與生活及藝術與創意六大學習範疇，組成綜合課程，培育幼兒全面和均衡的發展。</p> <p>本校會遵照《幼稚園教育課程指引》(2017) 規劃課程，不會要求幼兒班兒童執筆寫字，亦不會要求兒童做機械式的抄寫或操練式的計算練習。</p>	
學習 / 教學模式及活動	
<p>學校採取「主題教學」輔以「專題研習」及「繪本研習」，進行以體驗為主的學習模式，並遵從教育局課程指引，回應社會發展趨勢，讓幼兒從遊戲中學習來加強培養學生自主能力的發展。每天的自主遊戲時段，幼兒享玩與主題相關的區角設計之餘，亦可藉著探索多元物料和工具，自主與伙伴合作，應用已有經驗建構新知和技能。教師通過個別鷹架、小組學習及團討互動來促進兒童的學習成效。體智能教練、普通話及外籍導師均透過故事和兒歌、律動和舞蹈、團體遊戲和創作遊戲來培養幼兒喜愛運動，激發幼兒喜愛運動及學習第二語言的動機和興趣。</p>	
兒童學習經驗評估	
<p>學校採用持續性評估，備單元學習表現評估表紀錄幼兒表現，從學習歷程中搜證，如：生活觀察、遊戲探索、軼事紀錄及課業與作品等和家長回饋等作為佐證。單元評量項目反映幼兒於年內各個主題教學中的學習表現和發展進度。當中老師於不同主題中設計家庭觀察部份，邀請家長分享和填寫幼兒在日常生活中，能否應用學習過程中所學知識和技能。讓老師和家長就幼兒的表現和發展有緊密的資訊交流，並作為課程設計與教養的參照。</p>	

學校特色	
學校使命及抱負	
<p>貫徹「尊仁濟世」的精神，提供優質全人教育，培養學生成為國家棟樑。致力推廣以兒童為中心的教學理念，培育自主學習新世代；讓幼兒健康成長，成為愛己愛人、樂於學習和探索、建立獨立思考和解難能力，以及有信心和能力適應不斷轉變的世界，為未來生活作好準備。學校重視兒童成長的需要，以愛、尊重和關懷的態度，與家長攜手合作，培養兒童「開開心心地學習，快快樂樂地成長。」</p>	
對學生支援	
<p>學校設「學生支援組」專責與社署提供的「幼稚園駐校社工」及「到校復康服務隊」協作，關顧兒童學習多樣性，為學習稍遜學生開辦支援及發展小組。課餘設有藝術苗圃，活動涵蓋美藝、STEM、演藝、創藝、語藝、廚藝及快樂小蜜蜂隊等興趣活動。</p>	
對非華語學童的支援	
<p>獲批支援非華語學童的資助；建構豐富學習中文的語言環境；建構共融校園以促進學生的融合；促進教師參加專業發展計劃，建立幫助非華語學童學習中文的策略。</p>	
對有特殊需要的學童的支援	
<p>正在參與到校學前康復服務。</p>	
與家長聯繫	
家長教師會：沒有	
其他家長活動 / 聯繫	
<p>學校重視家校溝通與合作，定期舉辦親職活動，並由駐校社工策劃及與教師協作主持親職課程、講座、小組、親子遊樂室及義工服務，以實踐親師合作及提升親職效能。</p>	

主要教育用品的收費 (2021 / 22學年)			
夏季校服	\$332 / 套	冬季校服	\$389 / 套
書包	\$90 / 個	茶點	\$0 / 年
課本	\$906 / 年	練習簿 / 作業	\$0 / 年
文具	\$0 / 年	寢具	\$445 / 套

校長及教學人員每月薪酬幅度
(2022年3月資料)

- (i) ≤ \$30,000
- (ii) \$30,001 - \$40,000
- (iii) > \$40,000

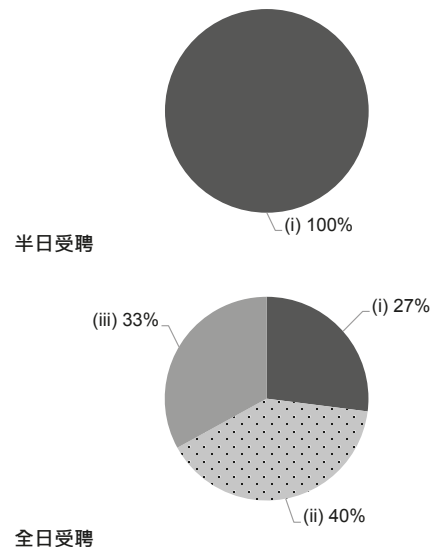

校長及教學人員幼兒教學年資
(2022年3月資料)

- (i) < 4 年
- (ii) 4 - 7 年
- (iii) > 7 年

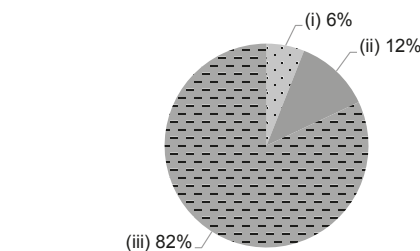

2020/21年度學校開支資料

開支帳目經核數師審核 有

- (i) 校長及教學人員薪酬
- (ii) 非教學人員薪酬
- (iii) 租金、管理費、差餉及地租
- (iv) 教學用品
- (v) 員工培訓及專業發展
- (vi) 其他開支

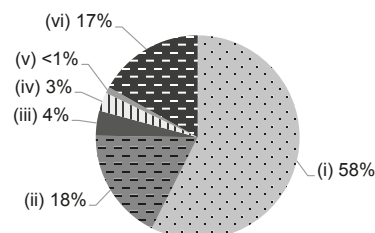



學校資料	
學校類別	私立獨立
學生類別	男女
校監姓名	李惠莉女士
校長姓名	吳貝詩女士
創校年份	2010
已使用課室的總容額 (2021年9月資料)	345
註冊課室數目	16
戶外遊戲場地	有
室內遊戲場地	有
音樂室	有
其他特別室 / 場地	圖書區、電腦區
校長及教學人員總人數 (2021年9月資料) *	21
學校網址	http://www.anchors.edu.hk

校長及教學人員資歷及人數 (2021年9月資料) *	
學歷	
持有學位	12
非持有學位	9
專業資格	
幼兒教育證書或以上	21
合格幼稚園教師	0
其他師資訓練	0
合格助理幼稚園教師	0
其他	0

* 不包括任職0-2歲級別之教師

師生比例 (2021年9月資料)	
上午時段師生比例	1 : 9.9
下午時段師生比例	1 : 5.7
上述比例包括 2-3 歲班級	有

學生人數 (2021年9月資料)				
	幼兒班	低班	高班	總數
上午班	47	53	47	147
下午班	14	10	5	29
全日班	0	21	14	35

全年學費 (2022 / 23學年)				
		幼兒班	低班	高班
全年學費 (期數)	上午班	\$62,700 (11)	\$62,700 (11)	\$62,700 (11)
	下午班	\$62,700 (11)	\$62,700 (11)	\$62,700 (11)
	全日班	\$89,100 (11)	\$89,100 (11)	\$89,100 (11)

有關學費資料詳情，請參看收費證明書。

幼兒服務 (2021年9月資料)			
提供2-3歲幼兒服務	有	提供2歲以下幼兒服務	沒有
收費水平 (全年)	\$66,000 (半日)	收錄2-3歲級別兒童人數	82
	\$101,040 (全日)	參加幼兒中心資助計劃	沒有
提供暫托服務	沒有	提供延長服務時間	沒有

課程資料	
課程類別：本地	
課程規劃	
<p>安基司以基督精神為依歸，配合美國啟發潛能教育 (Invitational Education) 深信所有孩子都是有能力、有價值和可以承擔責任的精神，並揉合中外教育的精粹，發掘學生的個人潛能、培養個人品德，學會尊重不同文化。</p>	
學習 / 教學模式及活動	
<p>本校採用「主題教學」及「設計活動」的優點綜合教學，教師會經常與學生一起走出課室，計劃主題，以多元化的校內外學習。</p>	
兒童學習經驗評估	
<p>兒童的成長學習檔案</p>	

學校特色	
學校使命及抱負	
<p>本校以基督教精神為辦學依歸，著重培養孩子自重、自愛、勤奮和努力。讓幼兒能在一個充滿愛心及仿如兒童樂園的校園中無憂無慮地學習。在德、智、體、群、美五肯方面均得到完美的發展。</p>	
對學生支援	
<p>新生適應階段措施、升小一家長講座、參觀小學、模擬小一課程等。</p>	
對非華語學童的支援	
<p>沒有資料</p>	
對有特殊需要的學童的支援	
<p>正在參與到校學前康復服務。</p>	
與家長聯繫	
<p>家長教師會：沒有</p>	
其他家長活動 / 聯繫	
<p>家長會、專題講座、親子旅行、親子聖誕聯歡會等。</p>	

主要教育用品的收費 (2021 / 22學年)			
夏季校服	沒有資料	冬季校服	沒有資料
書包	沒有資料	茶點	沒有資料
課本	沒有資料	練習簿 / 作業	沒有資料
文具	沒有資料	寢具	沒有資料

校長及教學人員每月薪酬幅度
(2022年3月資料)

- (i) ≤ \$30,000
- (ii) \$30,001 - \$40,000
- (iii) > \$40,000



校長及教學人員幼兒教學年資
(2022年3月資料)

- (i) < 4 年
- (ii) 4 - 7 年
- (iii) > 7 年

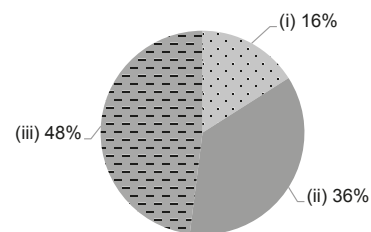

2020/21年度學校開支資料

開支帳目經核數師審核 沒有資料

- (i) 校長及教學人員薪酬
- (ii) 非教學人員薪酬
- (iii) 租金、管理費、差餉及地租
- (iv) 教學用品
- (v) 員工培訓及專業發展
- (vi) 其他開支





比諾中英文幼稚園 (上水中心)

北區

地址：新界上水智昌路 3 號上水中心 3 樓平台部份

沒有參加
2022/23 學年幼稚園教育計劃

學校編號 617610

校址編號 0001

電話：2670 2775

傳真：2670 2775

學校資料

學校類別	私立獨立
學生類別	男女
校監姓名	張麗華女士
校長姓名	沒有資料
創校年份	2022
已使用課室的總容額 (2021年9月資料)	-
註冊課室數目	8
戶外遊戲場地	沒有
室內遊戲場地	有
音樂室	有
其他特別室 / 場地	電腦角、舞蹈室、唱遊室、圖書角、遊戲室、探索角、種植區
校長及教學人員總人數 (2021年9月資料) *	-
學校網址	https://www.bilokkg.edu.hk/

校長及教學人員資歷及人數 (2021年9月資料) *

學歷	
持有學位	-
非持有學位	-
專業資格	
幼兒教育證書或以上	-
合格幼稚園教師	-
其他師資訓練	-
合格助理幼稚園教師	-
其他	-

* 不包括任職0-2歲級別之教師

師生比例 (2021年9月資料)

上午時段師生比例	-
下午時段師生比例	-
上述比例包括 2-3 歲班級	-

學生人數 (2021年9月資料)

	幼兒班	低班	高班	總數
上午班	-	-	-	-
下午班	-	-	-	-
全日班	-	-	-	-

全年學費 (2022 / 23學年)

		幼兒班	低班	高班
全年學費 (期數)	上午班	\$45,600 (12)	\$45,600 (12)	\$45,600 (12)
	下午班	\$45,600 (12)	\$45,600 (12)	\$45,600 (12)
	全日班	\$66,000 (12)	\$66,000 (12)	\$66,000 (12)

有關學費資料詳情，請參看收費證明書。

幼兒服務 (2021年9月資料)

提供2-3歲幼兒服務	-	提供2歲以下幼兒服務	-
收費水平 (全年)	- (半日)	收錄2-3歲級別兒童人數	-
	- (全日)	參加幼兒中心資助計劃	-
提供暫托服務	-	提供延長服務時間	-

課程資料

課程類別：本地

課程規劃

我們透過小組探索、分組討論和個人分享，鼓勵孩子「做中學」，增孩子的自信及自我表達能力，並輔以電子科技設備、各類互訪參觀體驗，擴闊孩子視野，增廣見聞，豐富孩子生活經驗，讓孩子在身心、智能、社交、情緒、德育等方面有均衡全面的發展，為將來踏入社會奠下可塑性的個人品格，使幼兒在人讀小學前有充分的準備。

學習 / 教學模式及活動

希望孩子能獨立思考，自發地從活動、環境中，透過觀察和親身經歷中學習，並啟發孩子本身之潛能，激發孩子充滿好奇和主動探索的天性、提升他們的學習動機。

兒童學習經驗評估

本校以持續觀察的方式為孩子作全面評估

學校特色

學校使命及抱負

“BILOK” Bravery 勇氣 Innovation 創新 Leadership 領導 Observant 細心 Kindness 善良 從小教導孩子獨立思考，讓他們從活動中學習；致發孩子本身之潛能，激發他們充滿好奇和主動探索的天性，提升其學習動機。

對學生支援

設新生入學適應週，協助新生適應全新的學習環境；於恆常學習活動中，教師關顧學生需要，並作適時介入，給予學生支援和鼓勵。

對非華語學童的支援

獲批支援非華語學童的資助；安排翻譯/傳譯服務於鼓勵非華語家長義工參與以加強學校與家長之間的溝通；建構豐富學習中文的語言環境；建構共融校園以促進學生的融合；與非政府機構協作以建構融合校園；促進教師參加專業發展計劃，建立幫助非華語學童學習中文的策略。

對有特殊需要的學童的支援

正在參與到校學前康復服務。

與家長聯繫

家長教師會：沒有

其他家長活動 / 聯繫

家長會、親子旅行、親子運動日、家長講座、家長面談日、家長觀課、網上聯絡

主要教育用品的收費 (2021 / 22學年)

夏季校服	沒有此項目	冬季校服	沒有此項目
書包	沒有此項目	茶點	沒有此項目
課本	沒有此項目	練習簿 / 作業	沒有此項目
文具	沒有此項目	寢具	沒有此項目

校長及教學人員每月薪酬幅度 (2022年3月資料)

- (i) ≤ \$30,000
- (ii) \$30,001 - \$40,000
- (iii) > \$40,000

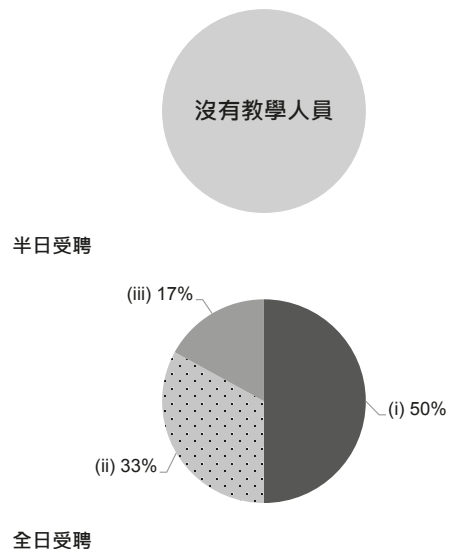

校長及教學人員幼兒教學年資 (2022年3月資料)

- (i) < 4 年
- (ii) 4 - 7 年
- (iii) > 7 年

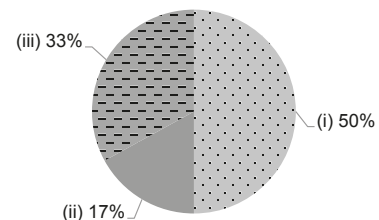

2020/21年度學校開支資料

開支帳目經核數師審核 有

- (i) 校長及教學人員薪酬
- (ii) 非教學人員薪酬
- (iii) 租金、管理費、差餉及地租
- (iv) 教學用品
- (v) 員工培訓及專業發展
- (vi) 其他開支

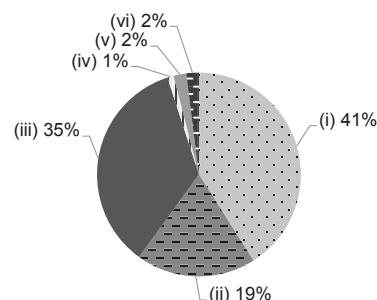



學校資料	
學校類別	私立獨立
學生類別	男女
校監姓名	胡詠琴女士
校長姓名	蕭天女女士
創校年份	1991
已使用課室的總容額 (2021年9月資料)	65
註冊課室數目	7
戶外遊戲場地	有
室內遊戲場地	有
音樂室	有
其他特別室 / 場地	遊戲角、圖書室、藝術廊
校長及教學人員總人數 (2021年9月資料) *	7
學校網址	http://www.catiline.edu.hk

校長及教學人員資歷及人數 (2021年9月資料) *	
學歷	
持有學位	4
非持有學位	3
專業資格	
幼兒教育證書或以上	7
合格幼稚園教師	0
其他師資訓練	0
合格助理幼稚園教師	0
其他	0

* 不包括任職0-2歲級別之教師

師生比例 (2021年9月資料)	
上午時段師生比例	1 : 9.3
下午時段師生比例	-
上述比例包括 2-3 歲班級	有

學生人數 (2021年9月資料)				
	幼兒班	低班	高班	總數
上午班	12	13	19	44
下午班	0	0	0	0
全日班	0	0	0	0

全年學費 (2022 / 23學年)				
		幼兒班	低班	高班
全年學費 (期數)	上午班	\$46,200 (12)	\$46,200 (12)	\$46,200 (12)
	下午班	\$46,200 (12)	\$46,200 (12)	\$46,200 (12)
	全日班	\$67,200 (12)	\$67,200 (12)	\$67,200 (12)





有關學費資料詳情，請參看收費證明書。





幼兒服務 (2021年9月資料)			
提供2-3歲幼兒服務	有	提供2歲以下幼兒服務	沒有
收費水平 (全年)	\$49,500 (半日)	收錄2-3歲級別兒童人數	21
	- (全日)	參加幼兒中心資助計劃	沒有
提供暫托服務	沒有	提供延長服務時間	沒有

課程資料	
課程類別：非本地	
課程規劃	
<p>實踐「先求人格·後求卓越」理念，著重品德培育。學習課程以德育為主題，並推行誦讀經典文學，如：弟子規、三字經、大學及唐詩等，不獨傳承中華文化，亦以經典雋語融入品德兼備，發展全人教育。每天專業老師授課英文及普通話，藝術體能、兩文三語兼備，為日後學習穩扎根基。</p>	
學習 / 教學模式及活動	
<p>小組學習，戶外參觀及種植，定期到長者中心表演及節日送暖行動等活動。透過師生及朋輩互動，培養孩子關愛社區，自主學習，建立自信，拓展個人潛能。</p>	
兒童學習經驗評估	
<p>持續性觀察及記錄幼兒的學習歷程和成長發展，每年3次學習評估報告。</p>	

學校特色	
學校使命及抱負	
<p>教育的根本是要學做人，學校校訓「先求人格·後求卓越」，從小培養兒童有良好德性，懂得孝順父母，尊敬長輩，明禮儀，知廉恥；行有餘力，也要學習知識，成就一個德才兼備的人。學校推廣「兒童讀經」教育是讓孩子接觸中國經典文學，汲取聖賢智慧，不祇為著傳承中華文化，更是涵養孩子良好品格和高尚情操。</p>	
對學生支援	
<p>入學適應期，啟迪學習及升小輔導。參與公開性表演及比賽活動，並與社區團體協作，擴闊學習領域，提升自信，體驗群體合作精神。</p>	
對非華語學童的支援	
<p>沒有資料</p>	
對有特殊需要的學童的支援	
<p>正在參與到校學前康復服務。</p>	
與家長聯繫	
<p>家長教師會：沒有</p>	
其他家長活動 / 聯繫	
<p>家長日、家長教育講座、家長觀課、義工家長團隊、親子運動會及親子等活動，每年兩次「用心聆聽」家長意見問卷調查等。</p>	

主要教育用品的收費 (2021 / 22學年)			
夏季校服	沒有資料	冬季校服	沒有資料
書包	沒有資料	茶點	沒有資料
課本	沒有資料	練習簿 / 作業	沒有資料
文具	沒有資料	寢具	沒有資料

校長及教學人員每月薪酬幅度 (2022年3月資料)	
(i) 	≤ \$30,000
(ii) 	\$30,001 - \$40,000
(iii) 	> \$40,000
 <p>沒有資料</p>	
<p>半日受聘</p>	
 <p>沒有資料</p>	
<p>全日受聘</p>	

校長及教學人員幼兒教學年資 (2022年3月資料)	
(i) 	< 4 年
(ii) 	4 - 7 年
(iii) 	> 7 年
 <p>沒有資料</p>	

2020/21年度學校開支資料	
開支帳目經核數師審核	有
(i) 	校長及教學人員薪酬
(ii) 	非教學人員薪酬
(iii) 	租金、管理費、差餉及地租
(iv) 	教學用品
(v) 	員工培訓及專業發展
(vi) 	其他開支
 <p>沒有資料</p>	



學校資料	
學校類別	私立獨立
學生類別	男女
校監姓名	柯欣彤小姐
校長姓名	林曉樺女士
創校年份	2018
已使用課室的總容額 (2021年9月資料)	52
註冊課室數目	不適用
戶外遊戲場地	沒有
室內遊戲場地	有
音樂室	有
其他特別室 / 場地	美術區、陶藝區、自然區、木工區、文化區、家庭區
校長及教學人員總人數 (2021年9月資料) *	7
學校網址	https://www.magartedu.com

校長及教學人員資歷及人數 (2021年9月資料) *	
學歷	
持有學位	2
非持有學位	5
專業資格	
幼兒教育證書或以上	6
合格幼稚園教師	0
其他師資訓練	0
合格助理幼稚園教師	0
其他	1

* 不包括任職0-2歲級別之教師

師生比例 (2021年9月資料)	
上午時段師生比例	1 : 6.6
下午時段師生比例	1 : 1.7
上述比例包括 2-3 歲班級	有

學生人數 (2021年9月資料)				
	幼兒班	低班	高班	總數
上午班	7	6	3	16
下午班	0	1	0	1
全日班	5	3	2	10

全年學費 (2022 / 23學年)				
		幼兒班	低班	高班
全年學費 (期數)	上午班	\$56,419 (11)	\$56,419 (11)	\$56,419 (11)
	下午班	\$56,419 (11)	\$56,419 (11)	\$56,419 (11)
	全日班	\$76,923 (11)	\$76,923 (11)	\$76,923 (11)

有關學費資料詳情，請參看收費證明書。

幼兒服務 (2021年9月資料)			
提供2-3歲幼兒服務	有	提供2歲以下幼兒服務	沒有
收費水平 (全年)	\$62,315 (半日)	收錄2-3歲級別兒童人數	20
	\$91,652 (全日)	參加幼兒中心資助計劃	沒有
提供暫托服務	沒有	提供延長服務時間	沒有

課程資料	
課程類別：非本地	
課程規劃	
<p>本校的國際課程採用優化的英國早期基礎教育 (EYFS) · 同時深受意大利瑞吉歐教育理念 (Reggio Emilia Approach) 及探究式學習 (Inquiry Approach) 的啟發和影響。意大利瑞吉歐理念 (Reggio Emilia Approach) 深信孩子擁有「一百種語言」，孩子是天生學習者，他們有一百種探索、發現、想像、表達想法的方式。在瑪歌瑞特，我們尊重孩子並賦權他們成為學習主導者；老師是研究者及促進者，啟發孩子成為勤於思考、善於交流及積極探究的主動學習者，並創建專屬自己的學習旅程！</p>	
學習 / 教學模式及活動	
<p>遊戲式：採用遊戲、社會實踐、角色扮演等方式，讓幼兒在體驗交往中溝通表達，快樂學習。主動式：根據幼兒年齡特點及興趣，設置不同的互動教學，激發幼兒主動探索知識的興趣，讓幼兒成為學習的主人。創造式：給幼兒創造充分的想象空間，鼓勵幼兒動手動腦，積極探索，培養幼兒創造性獨立思維。適度式：重視幼兒均衡發展，教育活動具有適度式、趣味性，注重發掘幼兒潛力，培養良好興趣特長，實施個性化教育，成就獨一無二的孩子！</p>	
兒童學習經驗評估	
持續性評估、網上個人學習歷程檔案、每週學習報告、觀察記錄	

學校特色	
學校使命及抱負	
讓幼兒快樂體驗，探索思考，認知學習，感受學習的樂趣，激發幼兒潛能，促進幼兒個性化全面發展，成就獨一無二的孩子，體驗不一樣的奇妙與成長！	
對學生支援	
沒有資料	
對非華語學童的支援	
建構共融校園以促進學生的融合。	
對有特殊需要的學童的支援	
沒有資料	
與家長聯繫	
家長教師會：沒有	
其他家長活動 / 聯繫	
親子旅行、參觀活動、家長義工、課程支援、講座、工作坊	

主要教育用品的收費 (2021 / 22學年)			
夏季校服	沒有資料	冬季校服	沒有資料
書包	沒有資料	茶點	沒有資料
課本	沒有資料	練習簿 / 作業	沒有資料
文具	沒有資料	寢具	沒有資料

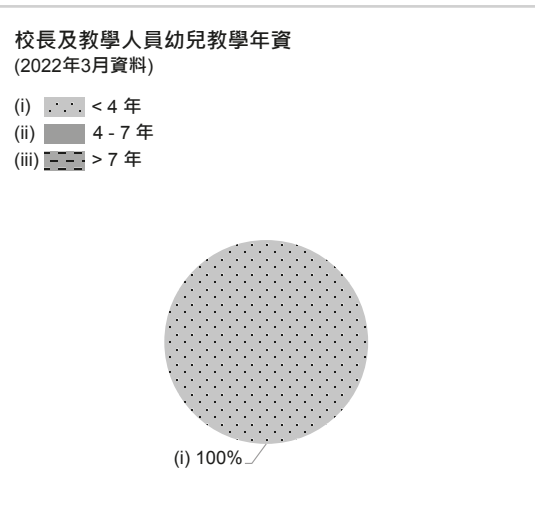
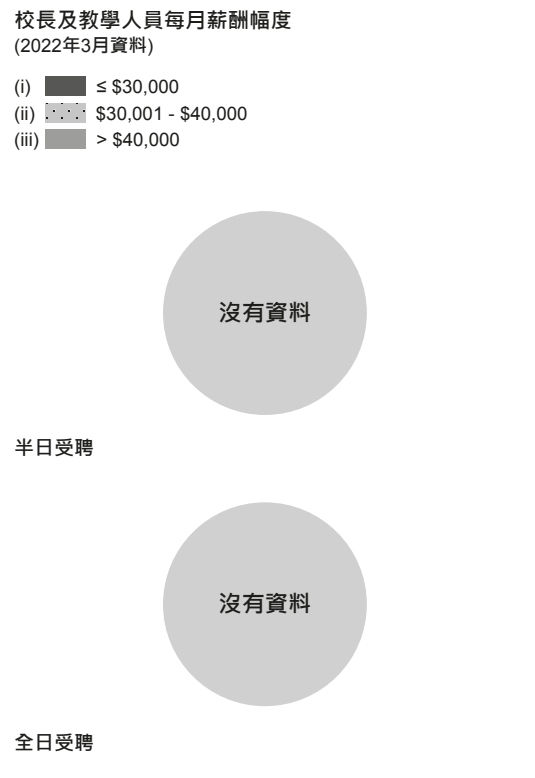



學校資料	
學校類別	私立獨立
學生類別	男女
校監姓名	冼哲丞先生
校長姓名	陳敏詩女士
創校年份	沒有資料
已使用課室的總容額 (2021年9月資料)	84
註冊課室數目	沒有資料
戶外遊戲場地	沒有資料
室內遊戲場地	沒有資料
音樂室	沒有資料
其他特別室 / 場地	沒有資料
校長及教學人員總人數 (2021年9月資料) *	8
學校網址	http://www.mynors.edu.hk

校長及教學人員資歷及人數 (2021年9月資料) *	
學歷	
持有學位	4
非持有學位	4
專業資格	
幼兒教育證書或以上	7
合格幼稚園教師	0
其他師資訓練	0
合格助理幼稚園教師	0
其他	1

* 不包括任職0-2歲級別之教師

師生比例 (2021年9月資料)	
上午時段師生比例	1 : 7.9
下午時段師生比例	1 : 0.5
上述比例包括 2-3 歲班級	有

學生人數 (2021年9月資料)				
	幼兒班	低班	高班	總數
上午班	11	10	9	30
下午班	0	0	0	0
全日班	0	0	0	0

全年學費 (2022 / 23學年)				
		幼兒班	低班	高班
全年學費 (期數)	上午班	\$48,000 (10)	\$48,000 (10)	\$48,000 (10)
	下午班	\$48,000 (10)	\$48,000 (10)	\$48,000 (10)
	全日班	\$84,000 (10)	\$84,000 (10)	\$84,000 (10)

有關學費資料詳情，請參看收費證明書。

幼兒服務 (2021年9月資料)			
提供2-3歲幼兒服務	有	提供2歲以下幼兒服務	沒有
收費水平 (全年)	\$46,800 (半日)	收錄2-3歲級別兒童人數	37
	\$92,400 (全日)	參加幼兒中心資助計劃	沒有
提供暫托服務	沒有	提供延長服務時間	沒有

課程資料	
課程類別：非本地	
課程規劃	
沒有資料	
學習 / 教學模式及活動	
沒有資料	
兒童學習經驗評估	
沒有資料	

學校特色	
學校使命及抱負	
沒有資料	
對學生支援	
沒有資料	
對非華語學童的支援	
沒有資料	
對有特殊需要的學童的支援	
沒有資料	
與家長聯繫	
家長教師會：沒有資料	
其他家長活動 / 聯繫	
沒有資料	

主要教育用品的收費 (2021 / 22學年)			
夏季校服	沒有資料	冬季校服	沒有資料
書包	沒有資料	茶點	沒有資料
課本	沒有資料	練習簿 / 作業	沒有資料
文具	沒有資料	寢具	沒有資料

